



かたしな

Oze-no-Sato Katashina

5月
No.634
第1号 昭和29年2月
平成20年(2008)
発行 片品村役場



春を彩る“日本一の天王桜”

300年以上立っている大山桜の立派な枝ぶりにお客さんは驚かれます。太く丈夫な幹がきれいな花を咲かせます。組織や家庭でもしっかりした幹があると、良い仕事をさせ、家庭も円満になると思いますがいかがでしょうか。

(5/1)

“小さくても輝く村”を目指して

人口と世帯(平成20年5月1日現在) 1,740世帯 (-3) 男2,669人(-16) 女2,822人(-8) 計5,491人(-24)



イタズラワンパク!!

りゅうた ちゃん 隆汰

平成19年4月6日生まれ

(父) 桑原 隆信 (母) 裕美さん (御座入) のお子さん

■命名

待望の男の子が生まれ、たくましく成長してほしいと「太い」という字を使いたく汰という文字を選びました。隆という字は父親から一文字もらい画数を見て決めました。



■将来どんな人になってほしいですか

明るく元気で人に優しく誰からも好かれるような人になってほしいです。

さやか ちゃん

爽快

平成19年4月26日生まれ

(父) 梅沢 信洋 (母) 知子さん (土 井) のお子さん

■命名

爽快とは「さわやかでこころよいこと」雪が解けて、新しい季節の始まりの爽快感をイメージし命名しました。



■将来どんな人になってほしいですか

何事にもくじけず、いつも爽やかな笑顔でまわりの人を快い気分にするような人になってほしいです。

広報「かたしな」は尾瀬の木道を材料にしたHローンを使用しています。印刷所/笠原印刷所 制作・デザイン/尾瀬生活

フレッシュヤング

ほしの じょうじ

星野 城二 さん 24歳

片品村大字越本

(父) 良夫 (母) すみ子さん

1. 何処へお勤めですか
4月から片品村役場むらづくり観光課に勤務しています。

2. 趣味は何ですか
散策、ドライブ、音楽鑑賞。

3. 片品をどう思いますか
自然が満開で、水や空気、食べ物全般が美味しく、とても住みやすい村だと思います。また地域の方は、人情味溢れる方が多く、『田舎の温かさ』を肌で感じることができる村だと思います。

4. 村内のおすすめスポットは
尾瀬、スキー場、村内各地の温泉や旅館。

5. 好きな異性のタイプ
心が温かい子が好きです。

6. 目標があれば教えてください
幸せな家庭を築くこと。片品村をさらに盛り上げ、その名を全国に轟かせること。

7. 村民の方へメッセージをお願いします
役場の観光課の一番窓口に近い机に座っています。これからよろしくお祈りします。近くに来たら会いにきらっしゃい。

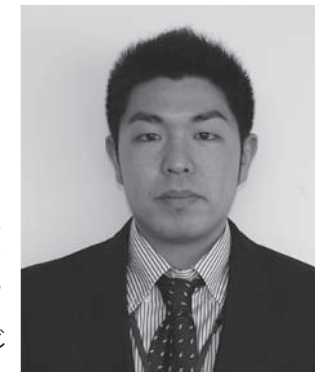

窓口から

平成20年3月20日〜平成20年4月19日

おめでた

★生まれた赤ちゃん1人
星野 道成 男 大夢 須賀川

★婚姻された方3組

○入澤 公啓 越本

○阿久澤 慶子 前橋市

○齋藤 敦司 鎌田

○滝口 裕子 福島県

○星野 浩 須賀川

○山田 りつ子 前橋市

亡くなられた方10人

新井 糸み子 92歳 東小川

星野 龍男 80歳 土出

萩原 照子 82歳 土出

高橋 友吉 87歳 下平

入澤 文子 71歳 越本

星野 宗吉 85歳 御座入

三浦 泉 86歳 幡谷

村田 春雄 76歳 築地

星野 清作 83歳 築地

入澤 文明 54歳 土出

戸丸 貞吉 76歳 花咲

お詫びと訂正

4月号の亡くなられた方の「76歳は「90歳」の誤りでした。謹んでお詫び申し上げます。

土曜日窓口業務開設中、

午前 8時30分〜

午後 12時15分迄

年始年末を除く毎週土曜日、

住民課各種証明書発行及び

収納業務を行っています。

休日の病院(緊急時)

5月	6月
17日(土) 内田病院	1日(日) 内田病院
18日(日) 国立沼田病院	7日(土) 国立沼田病院
24日(土) 沼田脳神経外科	8日(日) 沼田脳神経外科
25日(日) 利根中央病院	14日(土) 利根中央病院
31日(土) 月夜野病院	15日(日) 月夜野病院

今月の納期は

国民健康保険税 第2期
固定資産税 第1期
上下水道料 第1期
自動車税・軽自動車税
納期は 6月2日(月)です

■口座振替の方は事前に残高確認を!

6/14	尾瀬水芭蕉コンサート
6/13	武尊山山開き式
6/7	武尊牧場夏山リフト運転
5/31	白根山ロープウェイ運転
5/30	坤六峠開通
5/21	尾瀬山開き式
5/16	鳩待峠車両規制
5/11	至仏山入山規制

三二情報



尾瀬サラダ

(給食センター)

給食センターの尾瀬サラダが優秀賞

2月に第7回「オージリーブ料理コンテスト」(MLA豪州食肉家畜生産者事業団主催)が開催され、片品村の特産物を使用した「尾瀬サラダ」がみごと優秀賞に選ばれました。

この創作料理を、手がけた栄養士の林清子さんは「尾瀬をイメージして作りました。牛肉を木道、大根と小松菜、とつもろこしで水芭蕉。豆腐は残雪です。

このような賞をいただき、とても励みとなりました。これも、受賞に当たり日々ご指導いただいているセンター長さんをはじめ、センター職員の方々のお陰と感謝しております。」

これからも、給食センター職員一同は、片品村の子供たちのために、安全でおいしい給食を提供出来るように努力して参ります。

資源ごみの回収量が順調に伸びています

平成19年度資源ごみ(ペットボトル・牛乳パック・ダンボール・新聞・雑誌類)の収集量がまとまりました。今まで燃えるごみとして多く出されていたものが、最近では住民皆さんのリサイクルへの意識が向上したことにより、過去4年間と比較しても分かるように収集量が全てのもので大きく増えています。ペットボトルについては、前年の2倍以上増えています。1年でこれだけの量が増えたということは、今までは燃えるごみとして多く出されていたものが、今は資源として出されてきたのだと思います。

大事な資源をごみとして燃やすことは、大変もったいない事でもありますし、地球温暖化にもつながります。今一度、リサイクルについて一人ひとりが考えていただき、循環型社会実現に向けての協力をお願い致します。

◆片品村の資源ごみ排出量 (単位: トン)

年度	品目	ダンボール	雑誌	新聞	ペットボトル	牛乳パック
平成15年度		13.50	8.63	10.18	1.62	0.50
平成16年度		20.42	10.49	12.79	1.05	0.34
平成17年度		22.38	13.94	17.58	2.01	0.96
平成18年度		31.06	25.29	41.16	3.73	1.12
平成19年度		43.30	26.12	43.63	7.97	1.58

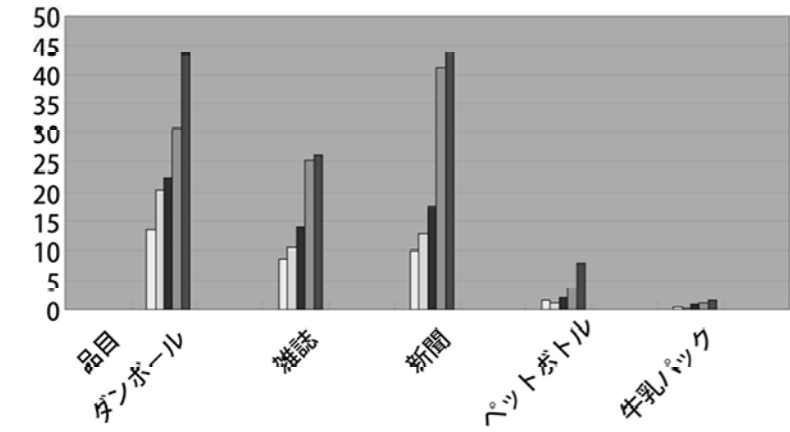

★集められた資源ごみは、今までは処分料を払って処分してもらっていましたが、今は有価で買い取ってもらえます。皆さんが資源ごみを燃やさずにきちんと出して頂けると村の財政は多少ではありますが潤います。是非、資源ごみは燃やさずにきちんと分別して出してください。

◆平成19年度収集量及び売却金額の状況

品目	1t単価	収集量	売却金額
アルミ缶	50,000円	14.68t	734,000円
牛乳パック	3,000円	1.58t	4,740円
ダンボール	4,000円	43.30t	173,200円
新聞	6,000円	43.63t	261,780円
雑誌類	2,000円	26.12t	52,240円
ペットボトル	15,000円	7.97t	119,550円
合計		137.28t	1,345,510円



資源となるもの



中身が残ったりして資源とはならないビン・缶類

金精道路開通



椎坂峠ゴミ拾いの様子

春の恒例行事となっている「国道120号・クリーン作戦」が4月23日(水)に行われ、今年は片品村スキー場連絡協議会・片品村民宿旅館組合連合会から合計26名の参加がありました。椎坂峠山頂に集合した参加者は120号を片品方面と沼田方面に分かれ、スキーシーズン中に捨てられた空き缶やゴミを拾い、約300kgものゴミが片付けられました。

(むらつくり観光課)



今年も1番は越本の入沢 潔さん



尾瀬太鼓の演奏に合わせてテープカット

観光イベントに参加しました



檜つくりの足湯

4月7日(月)から4月13日(日)まで、「いで湯のまほろば(足湯)」に片品温泉(新井の湯)を提供し、来場者の方々にかけ流しの温泉で足湯を体験していただきました。

また、4月18日(土)には、「市町村の日」イベントに参加し、尾瀬太鼓愛好会の演奏及び観光PRをおこないました。

(むらつくり観光課)



練馬区 照姫祭りの様子



蕨市 苗木市の様子

第25回全国都市緑化ぐんまフェア参加(前橋公園会場)



尾瀬の四季を演奏した尾瀬太鼓愛好会

わが家の自慢料理

～鶏肉を使った料理～

鶏のチーズ焼きあんかけ 作成者 片品村食生活改善推進員連絡協議会

○1人分の栄養価 1人分: 242Kcal 蛋白質: 19.3g 脂質: 15.4g 加糖: 132mg 塩分: 1.2g

材料 (4人分)

- 鶏のむね肉・・・300g
 - 塩・・・・・・・・2つまみ
 - 酒・・・・・・・・大さじ1
 - ねぎ・・・・・・・・1本
 - ししとう・・・・・・・・12本
 - サラダ油・・・・・・・・適量
 - スライスチーズ・・・4枚
- A
- だし汁 120 ml
 - しょうゆ 大さじ1/2
 - みりん 小さじ1
 - 片栗粉 小さじ1
 - 水 大さじ1

作り方

- ①鶏肉は厚さをそろえて食べやすい大きさに切り、酒と塩をふる。
- ②ねぎは4cm長さのぶつ切りにする。
ししとうは中ほどに1cmくらいの切り込みを入れる。
- ③フライパンにサラダ油を熱し、①の鶏肉を入れて両面を焼く。空いた場所に②の野菜を入れて色よく焼き、取り出す。
- ④鶏肉が焼けたら火をとめ、スライスチーズをのせ、ふたをする。
- ⑤小鍋にAを合わせて煮立てて、とろみをつける。
- ⑥④のチーズが溶けたら器に盛る。③のねぎとししとうを添え、⑤のあんをかける。



ワンポイント

・和風のとろりあんので冷めにくく、熱々のままいただけます。

鶏肉の効能

・鶏肉に含まれるたんぱく質は、肉の繊維が細くやわらかいのが特徴。そのため、たんぱく質の消化吸収率が高く、昔から効き目の早い滋養食として愛用され、虚弱体質、病後の体力気力の低下、疲労倦怠感などに効果を発揮します。

片品村の方言

「こなたー」は「あなた」また「○○さん」ということです。
「こなたーは、何しだい？」と言えは「○○さんは何をされるのですか？」です。
「こなたー」の語源は、古語の「こなた（此方）の転訛したもののようです。
大相撲の行事さんが「こなた」とやるあれです。「こなたー」は「此方様」にも通じますから、丁寧な言葉でしょう。

はやかっ たむし
いいあんべー たむし
おぼん なったむし

この三言は、かつての片品村の朝、昼、晩の挨拶の代表格ではないでしょうか。
「はやかっ たむし」は「おはようございます」です。
「はやかっ たむし」はその通り「早朝、朝」を意味して「お早う」の意です。
「むし」は「です」の意味でしょう。語源については、いくつか説がありますが「むし」は「申し」が転訛したもの、という説が一般的なようです。
「むし」は片品の会話の語尾に多用されています。片品音頭にも「ほんとにいむしぞうだむし 片品」です。電話の「もしもし」も語源は「申し申し」が定説となっています。
「いいあんべーだむし」は「いい天気ですね」「また」「いい陽気ですね」です。
「いいい」についてはそのまま「あんべー」は「あんばい」塩梅、・「按配」の転訛でこの場合は、ほどあい・加減でしょう。丁度今頃の陽気も「いいあんべーだむし」ですね。
このほかにも「あんべー」は「具合や状態」を言うときに「あんべーわりー（具合が悪い）」など、いろいろなつかわれ方をしています。
「おぼん なったむし」は「今晚は」です。「おぼん」は「お晩」です。
このほかにも挨拶言葉はいろいろありますが、それぞれ味わい深い意味を含んでいただんですね。

（片品村文化財調査委員 大竹将彦）



広報1月号で役場の機構改革についてお知らせしましたが、4月から役場の行政組織は総務課、住民課、保健福祉課、農林建設課、むらづくり観光課、出納室、議会事務局、教育委員会となりました。今後も住民サービスの向上を目指した行政運営を進めますので、皆様のご理解とご協力をお願いいたします。なお、役場内各組織の業務内容は、次の片品村役場事業案内表のとおりです。

片品村役場事業案内表

課名	業務内容
総務課	職員人事給与 行政改革 公平委員会 区長組長 自衛官募集事務 消防防災治安 交通安全 指定金融機関 公有財産 情報政策 入札制度 片品村選挙管理委員会
住民課	村民税 法人村民税 固定資産税 軽自動車税 たばこ税 鉱産税 入湯税 国民健康保険税 固定資産税評価審査委員会 戸籍 住民記録関係 印鑑証明 国民年金
保健福祉課	保健事業全般 予防接種 献血 健康管理センター 食生活改善 国民健康保険 高齢者医療 介護保険 福祉医療 児童福祉 母(父)子福祉 寡婦福祉 障害者福祉 高齢者福祉 保育所 児童館 敬老バス割引券 公衆衛生協会
農林建設課	簡易水道 公共下水道 農業集落排水 合併浄化槽 公園管理 公衆トイレ 公害 国民保養温泉地 狂犬病予防 一般廃棄物 環境 共同墓地 片品村農業委員会 農業 林業 畜産 水産 土地改良事業 農業共済 農業災害 治山治水 狩猟 鳥獣保護及び捕獲 村道 農道 林道 河川 用水路 村営住宅 公共土木及び農林業施設の災害
むらづくり観光課	広報 統計 地域づくり 過疎計画 山振計画 景観計画 国土利用計画 公共交通 労働 鉱業・温泉 消費者行政 商工 観光振興 観光施設
出納室	公金の収納 公金の支払 一般会計・特別会計管理 各基金管理 出納検査 決算・定期監査
議会事務局	議員 議会委員会 議事日程 議案 請願 陳情 監査委員
教育委員会事務局	教育委員会 学校管理 奨学資金 教職員 学校経営指導 公民館管理 社会教育 文化財 青少年育成 文化センター 社会体育



速水香奈さん

尾瀬自然保護官事務所 新レンジャー着任

昨年11月から業務を開始しました尾瀬自然保護官事務所は年度末人事異動により保護官 速水香奈さんが着任しました。前任地は九州地方環境事務所（熊本県）です。「尾瀬国立公園単独化に伴い、環境省でもイベントを開催する等、尾瀬が大変注目されていることを感じています。地元の皆様としっかりと盛りあげていきたいらと思っておりますのでどうぞよろしくお願いいたします。」と話してくれました。

教育委員会 6月の諸行事

- ☆生涯学習・社会体育関係
 - ・壮年ソフトボールリーグ戦 2日(月)～
 - ・村民・区対抗ゴルフ大会 3日(火)
 - ・体協長杯ゲートボール大会 19日(木)
 - ・議長杯グランドゴルフ大会 上旬
 - ・社会人野球夏季リーグ戦 16日(月)～
 - ・片品カレッジE
 - 歩いて笑顔ウォーキング教室 8日(日)
 - 基礎 8日(日)・15日(日)
 - リーダー 8日(日)・15日(日)

※片品カレッジは、暮らしに生かせる論語、ローラの英会話なども実施しています。

- ☆学校関係
 - ・片品村教育研究会 5日(木)
 - ◇片小
 - ・プール開き 2日(月)
 - ・5年尾瀬学習 4日(水)
 - ・授業参観 10日(火)～12日(木)
 - ・PTA 球技大会・心肺蘇生法講習 14日(土)
 - ・校外学習(3年生) 27日(金)
 - ・学校保健委員会① 30日(月)

※アルミ缶回収を継続して実施しています。地域の方々のご協力をお願い致します。

- ◇北小
 - ・プール開き 10日(月)
 - ・通学路清掃 12日(火)
 - ・学校公開日 19日(木)
 - ・尾瀬情報セミナー見学(3～6年生) 23日(月)

※学校公開日には救急法講習会を実施しますので、多くの方の参加をお願いします。

- ◇南小
 - ・健全育成美化運動 7日(土)
 - ・PTA奉仕作業 10日(火)
 - ・プール開き 11日(水)
 - ・尾瀬遠足(全校) 20日(金)

※健全育成美化活動では、道路のゴミ拾いを、親子でがんばります。

- ◇武尊根小
 - ・グランドゴルフ交流会 10日(火)
 - ・プール開き 11日(水)
 - ・日曜参観 22日(日)
 - ・振替休業日 23日(月)

※グランドゴルフ交流会には、たくさんのお年寄りの方の参加をお待ちしています。

- ◇片中
 - ・1日公開参観日 10日(火)
 - ・尾瀬高校見学(3年生) 13日(金)
 - ・郡市中体連陸上大会 14日(土)
 - ・校内マラソン大会
 - PTA 親子ふれあい環境作業日 20日(金)
 - ・文化財めぐり 25日(水)

※マラソン大会では、ゴール目指して全力で走る生徒へあたたかい声援をお願いします。女子発走 10:20 男子発走 10:50 (予定)

※ 予定が変更される場合もありますので、あらかじめご了承ください。

平成20年度「みどりの日」自然環境功労者環境大臣表彰(自然ふれあい部門)を片品小学校が受賞し4月28日(月)、新宿御苑(東京都)において表彰状の授与式が行われました。

この事業は、自然環境の保全に関し、顕著な功績があった個人・団体を表彰し、これを讃えるとともに、自然環境の保全について国民の認識を深めることを目的としているものです。

片品小学校では、「みずばししょうの少年団」を平成10年に結成し、

以来計画的に全児童で活動してきました。「自然を大切にする子」を目標に尾瀬の自然を観察し、自然保護運動の歴史と現在の保護活動を調べることで、人と自然の関わりを知り、自分たちでできる環境美化活動に貢献してきたことが高く評価され今回の受賞となりました。星野優輝君(6年)が受賞者を代表して表彰状を受け取りました。



桜井環境副大臣から授与

「みどりの日」自然環境功労者環境大臣表彰 受賞

体験活動を通して「活力ある楽しい学校」を

本校では、教育の具体目標の一つに「自然を愛する子」(自然愛・郷土愛)を掲げ、地域の自然とのかかわりを大切に教育活動を実践推進しています。

平成10年に行われた「全国植樹祭」を契機に、「みずばししょうの少年団」が結成され、自然や緑を愛することともに、地域社会を愛する心豊かな人間性を育むための活動を計画的に行っています。

環境美化活動、野菜栽培・花栽培活動、自然体験活動等を意欲的に進めています。

平成19年8月末に、尾瀬が単独の国立公園となりました。全児童・職員は、このことを誇りに思うとともに励みにして、さらに自然の美しさ・環境問題等について真剣に学び、自己の伸長を図ろうと決意新たにやり組んでいます。これからも活力ある楽しい学校をめざして努力して行きたいと考えています。



片品小学校長 小林兵衛 (村校長会長)

広報文芸 片品村俳句会作家協会 平成二十年四月俳句会

- 強東風にせきれい滑る礫石 摺淵 木村 佳江
 羽繕う百舌鳥が繩張る田打あと 鎌田 松井亜作枝
 大いなる尾瀬の眩しく斑雪村 鎌田 中村 導子
 裳裾引く白衣観音花の雲 鎌田 須賀川 大竹 久代
 ゆっくりと廻る水車や花菜咲く 朝焼けの駅のコヒー春の旅 須賀川 大竹 久代
 誕生餅足ふんばる児山笑ふ 味噌豆の甘き香匂ふ春の庭 鎌田 吉野 道子
 鍾樓の余韻わたれり梅ひらく 山雀の胸ふくらませ花曇 鎌田 渡辺 和昭
 雪解けの忠魂碑守る四十雀 夜もすがら涙告ぐる春の唄 鎌田 星野トミエ
 裸木に花を咲かせし春の雪 ほろ苦き路みそつけし朝の粥 鎌田 萩原キヨ子
 マンサクの花ひっそりと崖のふち エープリル雪降り積もる珍らしさ
- 跡継ぎの決まらず傘寿煙を打つ 鎌田 星野 光子
 保育所のはだし教育春の泥 東小川 千明ヒロ子
 春暁や白き障子に陽の早起 早すぎる永遠の別れのなごり雪 栃久保 戸丸 好夫
 滝の爆鐘の音遠し春がすみ 五月雨昔乍らの軒草蒲 鎌田 星野 康一
 春うら土の匂いや畑おこす 靖国のさくら舞いけり去年今年 鎌田 寺岡 貞子
 満開の花びつくりの春の雪 朝清し谷より生まれるもやの帯 鎌田 星野 歌子
 春の日に石に宿りし温もりよ 初撒いて今年の豊作願いつつ 摺淵 千明 新芽
 人來たり人去り四月悲喜秘めて 雪出水小さいさ沢の光りおり

「みんなでラジオ体操」始まりました

5月1日(木)より、片品村文化センター前にて、片品カレッジ「みんなでラジオ体操」が始まりました。新緑が美しい季節になりました。さわやかな朝のひととき、ラジオ体操で心も体もリフレッシュしましょう。

場所は 文化センター前
 時間は 火曜日は8時から 木曜日は7時30分からです
 途中からでも、ちよつとだけでもけっこうです。ふるつてご参加下さい。

〔片品村教育委員会〕



ラジオ体操のようす

図書室だより

読んでみませんか? 『心の時代』 さだ まさし 作 サンマーク出版

昭和40年、1,500km離れた長崎からヴァイオリン修行のため中学1年で単身上京。自分をとりにまく環境、人間模様、等々。その中からさまざまな生き方を学び、人々の枯れた「ところ」に元気と勇気を与えてくれる1冊です。



図書室カレンダー 6月

日	月	火	水	木	金	土
1	2	3	4	5	6	7
8	9	10	11	12	13	14
15	16	17	18	19	20	21
22	23	24	25	26	27	28
29	30					

*午後1時30分～5時30分開室
 * はお休みです。

児童手当制度のご案内

児童手当とは

児童手当制度の目的

児童手当制度は、児童を養育している方に手当を支給することにより家庭における生活の安定に寄与するとともに、次代の社会を担う児童の健全な育成及び資質の向上に資することを目的としています。

児童手当制度のしくみ

- 1. 手当の種類(児童手当法上の区分)
■ 3歳未満の児童
(1)児童手当
(2)特例給付(法附則第6条給付)
(3)小学校修了前特例給付(法附則第7条給付)
(4)小学校修了前特例給付(法附則第8条給付)
■ 3歳以上12歳到達後最初の3月31日までの児童(小学校修了前の児童)
(1)児童手当
(2)特例給付(法附則第6条給付)
(3)小学校修了前特例給付(法附則第7条給付)
(4)小学校修了前特例給付(法附則第8条給付)

Table with 2 columns: 児童手当の種類, 給付額. Includes rows for 3歳未満の児童 and 3歳以上小学校修了前の児童.

- 2. 支給対象
児童手当等は、12歳到達後最初の3月31日までの間にある児童(小学校修了前の児童)を養育している方に支給されます。
3. 支給額
0~3歳未満 一律 10,000円(月額)
3歳~小学校修了前まで
第1子 5,000円(月額)
第2子 5,000円(月額)
第3子以降 10,000円(月額)
4. 支払時期
児童手当等は、原則として、毎年2月、6月、10月に、それぞれの前月分までが支給されます。
5. 所得制限限度額
所得には一定の控除があります。また、所得制限限度額は年によって変更されることがありますので、詳しくは市区町村の窓口へお問い合わせください。

手続き方法は

はじめに行うこと

認定請求
出生、転入等により新たに受給資格が生じた場合、児童手当等を受給するには、市区町村の窓口(公務員の場合は勤務先)に「認定請求書」の提出が必要です。

※「認定請求書」を提出し、市区町村等の認定を受けなければ、児童手当を受ける権利が発生しません。児童手当等は、認定請求をした日の属する月の翌月分から、支給事由の消滅した日の属する月分まで支給されます。

なお、転入又は災害などやむを得ない理由により認定請求ができなかった場合には、そのやむを得ない理由がやんだ後15日以内に認定請求すれば、転入等の日の属する月の翌月分から支給されます。

●認定請求に必要な添付書類等
健康保険被保険者証の写し等
請求者が被用者(サラリーマン等)である場合に提出

児童手当所得証明書
○提出が必要な方
当該市区町村にその年の1月1日に住所がなかった方(1月から5月までの月分の手当の認定請求の場合は、前年の1月1日に住所がなかった方)
○証明する年
認定請求日の前年分(1月から5月までは前々年分)

請求者の銀行等の口座番号など
この他、必要に応じて提出する書類があります。(養育する児童と別居している場合など)

添付書類は、認定請求の後日に提出しても良い場合がありますので、市区町村の窓口で確認してください。

続けて手当てを受ける場合

現況届
児童手当等を受けている方は、毎年6月に「現況届」を提出しなければなりません。この届は、毎年6月1日における状況を記載し、児童手当等を引き続き受ける要件があるかどうかを確認するためのものです。この届の提出がないと、6月分以降の手当が受けられなくなりますので、ご注意ください。

●現況届に必要な添付書類等
健康保険被保険者証の写し等
請求者が被用者(サラリーマン等)である場合に提出

前住所地の市区町村長が発行する児童手当所得証明書
当該市区町村にその年の1月1日に住所がなかった場合に提出

この他、必要に応じて提出する書類があります。



お知らせ

75歳以上の皆さんへ長寿医療制度(後期高齢者医療制度)について
平成20年4月から後期高齢者医療制度が始まりました。4月分の年金から保険料(特別徴収)を天引きにより徴収させていただきます。

- 第1期 8月1日から8月31日まで
第2期 10月1日から10月31日まで
第3期 12月1日から12月31日まで
第4期 2月1日から2月28日まで

お問い合わせ先
0570-002299

「憲法週間」

5月1日から7日までの1週間

裁判所では、毎年、憲法記念日を中心とした5月1日から7日までを「憲法週間」として、各地で様々な行事を行っています。前橋の裁判所では憲法週間の行事として、裁判所見学や裁判員体験の実施を予定しています。「裁判員制度」とは、無作為に選ばれた国民が刑事裁判に参加し、裁判官と一緒に裁判を行う制度で、平成21年5月に始まる予定です。この憲法週間では、見学者の方が裁判員役を体験できる模擬裁判を行います。開催日時は次のとおりです。開催日には次のご参加いただき、裁判や裁判員制度について理解を深めていただければ幸いです。

- 前橋会場 5月16日(金) 午前9時30分~午後3時
●沼田会場 5月30日(金) 午後1時30分~午後3時
●問い合わせ先 前橋地方・家庭裁判所事務局

総務課

027(231)4725 内線562563

廃品回収

日時 6月1日(日) 午後1時~3時迄(雨天決行)
場所 尾瀬クリーンセンター
取り扱う品目及び処理費用(消費税込み)は、左記のとおりです。

Table with 2 columns: 品名, 単価. Includes items like 普通自動車, スキー, カービングスキー, スノーボード, スノーボードブーツ, スキーブーツ, ストック.

Table with 2 columns: タイヤの種類, 単価. Includes items like 10インチ~13インチ, 14インチ~18インチ, 215-15インチ以上, トラック15インチ~16インチ, 大型20インチ以上.

現況届は忘れずに提出を!
現況届は、年金を受給するために必要な毎年の手続きです。
農業者年金の経営移譲年金や農業者老齢年金を受給されている方は、現況届を必ず農業委員会に提出してください。

中小企業退職金共済制度に加入して
従業員退職金を準備しましょう
中退共済制度は、退職金制度を持つことが困難な中小企業に、中小企業の方の相互共済と国の援助で退職金制度を確立することを目的として作られた国の制度です。
中退共済制度の特色
●国の制度ですので安全・確実・有利です。
●適格退職年金制度からの移行先となっております。
●掛金の一部を国が助成します。
●掛金は税法上、損金又は必要経費として全額非課税になります。

相談

特設人権相談所

いじめ、セクハラ等の人権問題や困りごとなどで悩んでいる方、お近くの特設相談所へお越しください。料金は無料で、秘密は固く守ります。

なお、特設相談所へお越しにならない方は通常どおり前橋地方法務局及び沼田支局でも電話相談を受け付けておりますので、ご利用ください。

片品村特設人権相談所

日時 6月2日(月)

午後1時30分～4時

場所 役場2階指導室

人権擁護委員

大竹 長久(須賀川)

電話(58) 3100

小山 倫太郎(上小川)

電話(58) 3957

自宅でも、常時相談を受けていますので、ご利用ください。

問い合わせ先

沼田人権擁護委員協議会

電話(22) 2518

群馬県心身障害者福祉センター

身体障害者巡回相談

が障害の巡回相談を実施します。相談はすべて予約制です。あらかじめ電話で申し込みをして下さい。

日時 6月4日(水)

受付は午前10時～12時

相談会場

沼田市保健福祉センター

※会場へ来るのが困難な場合、在宅訪問調査も可能ですので申し込みの際ご相談ください。

相談内容

○整形外科に関する障害について

の相談

○義肢・装具・車いすなどの補装具及び自立支援医療(更生医療) 給付の要否判定

持ち物

①印鑑

②身体障害者手帳

申し込み

保健福祉課障害福祉係

電話(58) 2112(内235)

5月19日～25日は

春の行政相談週間です

片品村を担当している行政相談委員は林聖子さんです。行政相談委員は行政相談週間の一環として次の内容で特設行政相談所(心配ごと相談と合同)を開設します。

日時 5月26日(月) 午後1時30分～3時30分

場所

中央公民館2階会議室

この相談所では、役所(国・県)の仕事について

の納得でいきなり

○ときばきとやってみたらない

○どうしてよいかわからない

等の苦情や問い合わせに応じます。お気軽にご利用ください。相談は無料で秘密は守られます。

問い合わせ先

総務課 電話(58) 2111

試験

税務職員(三種)採用試験

受験資格

昭和62年4月2日、

平成3年4月1日生まれの方

試験の程度

高等学校卒業程度

受験申込書請求先

最寄りの税務署(総務課)、関東信越国税局人事第二課又は人事院関東事務局(配布開始は5月12日)

受付期間

6月24日(火)～7月1日(火)

年金だより

国民年金保険料は納付期限までに納めましょう

平成20年度の国民年金保険料は、月額14,410円です。納付期限は、納付対象月の翌月末日(翌月末日が休日の場合は翌営業日)です。

十分な所得や資産があるにもかかわらず、長期にわたり保険料を納めなかった場合、国民年金法の規定により、国税徴収法の例による滞納処分(財産差押え)の対象となります。保険料は納付期限までに忘れずに納めましょう。

保険料の納付は、口座振替の「早(はや)割(わり)」がお得です。口座振替の指定日を納付期限より1か月早めることにより、保険料が1か月当たり50円割引になります。納め忘れの心配もありませんので、ぜひご利用ください。

国民年金保険料に関する問い合わせ先

(お近くの社会保険事務所の国民年金課)

・ 渋川社会保険事務所 (電話) 0279・22・1607



(土・日曜は除く)

●受験申込書提出先

第一次試験地を管轄する人事院

各地方事務局

関東信越国税局管内の試験地を

管轄する地方事務局は次のとおり

です

人事院関東事務局

〒330-9712

埼玉県さいたま市中央区

新都心一丁目

さいたま新都心合同庁舎一号館

電話(048) (740) 2006

●試験日

第1次試験 9月7日(日)

第2次試験 10月16日(木)～

23日(木)の指定する日

●試験地

第1次試験

人事院各地方事務局が示した試験地

第2次試験

第1次試験合格通知書で指定する試験地

●問い合わせ先

関東信越国税局 人事第二課

試験係

電話(048) (600) 3111

内線2095

片品村職員採用試験

●受験資格

昭和56年4月2日から昭和62年

4月1日までに生まれた人で学

校教育法による大学(短期大学

を除く)を卒業した人、又は平

成21年3月31日までに卒業見込

みの人

●職種 一般行政職

●採用人員 1名

●申込用紙配布場所及び提出先

片品村役場総務課

●申込期間 5月12日(月)から

6月16日(月)まで

●第1次試験 7月20日(日)

教養試験(大学卒業程度)

●第1次試験合格発表

8月中旬、合格者に通知します。

合格者には、第2次試験及び身

上調査があります。

●問い合わせ先

総務課 電話(58) 2111



音楽と尾瀬を愛する人のための 尾瀬・水芭蕉コンサート

ウィーン国立歌劇場音楽監督の あの小澤征爾の後輩の皆さんがやってくる!

日時:平成20年6月14日(土) 開場:13:00 開演:13:30 終演予定:14:30 会場:片品村文化センター(入場無料)

トリオ・デュ・ポローニア

地域社会と密着した新しい音楽スタイルを打ち出し、サロンコンサートを中心に幅広く活動。多摩文化国際交流コンサートにも出演。

桐朋学園大学

戦後、日本の音楽芸術をリードしてきた人々を輩出し、世界的にも認められ、重要視されている。

出演:トリオ・デュ・ポローニア(桐朋学園大学音楽部出身) ヴァイオリン・佐藤菜奈美 チェロ・土佐美華 ピアノ・大庭従美江

演奏曲目

①ビゼー:歌劇「カルメン」前奏曲 ②プッチーニ:歌劇「ジャンニ・スキッキ」より～私のお父さん～③千の風になって④ショパン:幻想即興曲⑤クラシックメドレー～自然編～⑥夏の思い出など全12曲

主催:「尾瀬水芭蕉コンサート」実行委員会(尾瀬林業株式会社、片品村)

問い合わせ:むらづくり観光課 電話58-2112 観光協会 電話58-3222

片品村ホームページ http://www.vill.katashina.gunma.jp/



自動車税は6月2日(月)までに忘れずに!

●自動車税は

コンビニエンスストアでも納税できます。

●注意:軽自動車税は市町村税です。納税場所等は市役所・町村役場へお尋ねください

●問い合わせ先

沼田県税事務所

0278(22)4336

又は群馬県自動車税事務所

027(263)4343

※継続検査(車検)用の納税証明書について

自動車を譲渡する場合には納税証明書も一緒に渡し、自動車を譲り受ける場合には納税証明書も一緒に受け取りましょう。

講習

動物駆逐用煙火講習会
(旧轟音玉・トド玉)

近年、有害鳥獣による農作物等の被害が増えています。下記の動物駆逐用煙火講習会を受けて、轟音玉(花火)による追い払いをし、農作物の被害防除を行ってください。

●日時 6月7日(土) 午後2時
●場所 片品村役場 2階農林研修室

●申込み
◎受講料

(新規) 4,000円
(更新) 3,500円
(継続) 1,500円
(新規)(更新)の方は顔写真を1枚用意してください。

◎顔写真1枚(横2.5cm×縦3cm)裏面に名前を記入・バックに背景のないもの)

以上を留意し、5月23日までに役場農林建設課窓口で受講申込み手続きをしてください。

税金だより

宅地の税負担についての基本的考え方
(評価額が下がっているのに税金が上がるのはなぜか?)

- 1 商業地等(住宅用地以外) 負担水準が70%を超える商業地等については、当該年度の70%を課税標準額とします。
2 住宅用地 負担水準が80%以上の住宅用地については、前年度課税標準額を据え置きます。
3 課税標準額は、原則として評価額と同じですが、宅地については評価額よりも低く算定されています。
4 課税標準額は、原則として評価額と同じですが、宅地については評価額よりも低く算定されています。
イ 負担水準が80%未満の住宅用地については、前年度課税標準額に、当該年度の評価額に住宅用地特例率(6分の1又は3分の1を乗じて得た額(以下「本則課税標準額」という。))の5%を加えた額を課税標準額とします。
ウ 負担水準が60%以上70%以下の商業地等については、前年度課税標準額を据え置きます。
エ 負担水準が60%未満の商業地等については、前年度課税標準額に当該年度の評価額の5%を加えた額を課税標準額とします。ただし、当該額が、評価額の60%を上回る場合には60%相当額とし、評価額の60%を下回る場合には60%相当額とします。

●問い合わせ先 住民課 ☎(58) 2116

輝いています

金井要久さん(越本)



2女の菜乃花ちゃんと金井さん

5月号で紹介させていただきましたのは、昨年9月から少年野球・片少ファイターズの監督に就任しました金井さんです。

現在、監督以下コーチ2名・ボランティアコーチ2名で、小学校2年生から6年生まで23人の練習をみえています。

ファイターズは火曜を除く毎日の放課後練習と週末の練習試合などで、指導者も大変かと思っていました。指導者も大変かと思っていました。指導者も大変かと思っていました。指導者も大変かと思っていました。

取材に伺った時は、基本動作や



子ども達に分かり易く説明する金井さん

個々のフォームなど、体を使って指導していました。金井さんの野球歴は、沼田市の升形ビクトリーズから始まり、利南中時代は外野手として沼田市中体連で優勝し県大会にも出場したそうです。

習は大変かと思いましたが、きびきびした中にも楽しそうな雰囲気を感じられました。シーズンで6回ある大会は、予選から勝ち上がらなくてはなりません。当初の目標である利根沼田少年野球大会(5月3日~10日)は幸先良く初戦突破しました。

日本人野球選手が海外の球団から高い評価を受けているところですが、こうしたジュニアへの指導が元になり、やがて大成し狭き門を通って行くのかと感じました。金井さんや皆さんのご健勝をお祈りいたします。



ホッケーのB級審判員(全国大会の審判)まで取得し、厳しい規律のなかで過ごしてきた金井さんは、「厳しい中にも和気あいあいをもちとくに練習していきたい」と話してくれました。

低学年生が多く、集中しての練

保健だより

平成20年度保健推進員紹介

保健推進員は、地域における保健衛生業務の充実と円滑な推進を図り、住民の健康の保持増進に寄与するために活動しています。

村内で57名の保健推進員がおります。任期は2年間で今年度は19名の方が任期交代し、4月3日に片品村長から委嘱状が新たに交付された方を紹介します。

- 須賀川 松浦 一江
幡谷 桑原 洋子
鍛冶屋 星野 よし子
登戸 星野 美幸
針山 長谷川厚子
下小川 千明 幸子
中井 田川 立枝
穴沢 星野 正子
上小川 千明八重子
阿村 入澤 多枝
新井 笠原しず子
古仲 吉野 民子
伊閑町 萩原 雅美
鎌田2組 星野 和枝
鎌田3組 井上 玲子

鎌田4組 星野ヒサ子
鎌田5組 中坪アサ子

5月31日は世界禁煙デーです。これをきっかけに禁煙を始めてみませんか。

タバコの煙には約200種類の有害化学物質が含まれ、40種類以上は発がん物質です。

喫煙はがん、心臓病などの生活習慣病の要因となっています。また、タバコは自分だけでなく、周りの人の健康にも悪い影響を与えます。

禁煙によるメリット
・寝つきや目覚めが良くなる。
・咳やたんが出なくなり、呼吸が楽になる。

・息が臭くない。
・子どものやけどやタバコの誤飲の心配がない。
・お小遣いが貯まる。(一日一箱、一年間で約10万円)
*この他にもメリットがたくさんあります。自分にとって禁煙の強い動機づけになるようなものを探してみましよう。

平成19年度 国保税第12期 納税率調(税額)

