



かたしな

Oze-no-Sato Katashina

4月
No.657
第1号 昭和30年6月
平成22年(2010)
発行 片品村役場



片品中学校の卒業式

暖かい拍手に送られ、なごり惜しそうに行進する卒業生。みなさん充実した3年間でしたか？
ここで学んだことを誇りに、希望に満ちた新しい道を歩んで行ってください。

3月12日

今月の紙面

新年度予算	2~3
ニュース	4~8
料理・方言	9
新年度人事・役員	10~11
教育・生涯学習	12~13
おしらせ	14~17
いたずらわんぱく・窓口から	18

“小さくても輝く村”を目指して

人口と世帯(平成22年4月1日現在) 1,714世帯 (-11) 男2,568人(-24) 女2,718人(-20) 計5,286人(-44)



イタズラワンパク!!

れい ちゃん 平成21年4月27日生まれ

(父)永井 幸男(母)清香さん(針山)のお子さん

■命名

「れい」という響きが気に入り、字は名字と相性の良い「伶」という字をつけました。

■将来どんな人になってほしいですか
お兄ちゃんとけんかしながらも仲良く元気に楽しくたくましく、笑顔で助け合いながら生きてほしいです。



あいね ちゃん 平成21年4月30日生まれ

(父)矢口 智之(母)実央さん(築地)のお子さん

■命名

やさしさをかなでる子供に育ててほしいと願って「愛音」という名前にしました。

■将来どんな人になってほしいですか
誰からも愛されて思いやりのあるk・yでない子で健康に育ててほしいです。



広報「かたしな」は尾瀬の木道を材料にしたエロメンバーを使用しています。印刷所/笠原印刷(有) デザイン/有尾瀬生活

フレッシュヤング

とまる だいすけ 戸丸 大輔 さん 24歳 (花咲)

昭和60年4月17生まれ (父)金久さん (母)京子さん

1. 何処へお勤めですか
片品村役場です。

2. 趣味は何ですか
ドライブとサッカーです。

3. 片品をどう思いますか
私はスポーツが好きなので、スポーツの面から片品村をとらえると、夏はサッカーやテニス、冬はスキー、スノーボード等一年を通してスポーツが楽しめる村だと思います。

4. 村内のおすすめスポットは
針山の天王桜です。

5. 好きな異性のタイプ
笑顔が素敵で、料理が上手な方です。

6. 目標があれば教えてください
片品村をさらに盛り上げていき、全国の方々に片品村を知ってもらうことです。



AED

文化センターにAEDを配備しました

日本赤十字社群馬県支部からAED(自動体外式除細動器)が、片品村文化センターに配備されました。

このAEDは、赤十字事業でみなさんから寄せられた寄付金で配備されたものです。文化センターでは、いろいろな催し物で多くの人が集まりますので、もしもの時に1台配備されていると安心です。

なお、日赤群馬県支部では、AED講習会をはじめ救急法等各種講習会を指導員派遣で行ってまいりますので、希望がある団体の方はご利用下さい。



玄関入って右に設置されている

窓口から

平成22年2月20日
平成22年3月19日

おめでた

★生まれた赤ちゃん3人

林 友一 男 伸之輔 越本

池田 岳広 女 安 越本

萩原 一彰 女 ひまり 築地

★婚姻された方2組

○星野 佳幸 東小川

星野 智映 須賀川

○須藤 桂 東小川

川田 景子 東京都

おくやみ

亡くなられた方4人

笠原 はつ 90歳 越本

小尾 光夫 84歳 御座入

木内 庄五郎 95歳 鎌田

小笠原 正市 76歳 菅沼

土曜日窓口業務開設中、

午前 8時30分 ~ 12時迄

年始年末を除く毎週土曜日、

住民課各種証明書発行及び収納業務を行っています。

ミニ情報

4/中 針山・花咲島蒲沢座禅草

4/下 水芭蕉の森・大清水水芭蕉

水芭蕉の森・天王桜はGW中日没くライトアップ

4/14 総合検診

(実施日14・15・16・20・21)

●道路情報(開通)

4/23 R120号

丸沼スキー場入口

R401号

戸倉交差点~大清水戸倉津奈木橋~鳩待峠

休日の病院(緊急時)

4月	5月
17日(土) 国立沼田病院	1日(土) 利根中央病院
18日(日) 沼田脳神経外科	2日(日) 沼田脳神経外科
24日(土) 月夜野病院	3日(月) 利根中央病院
25日(日) 利根中央病院	4日(火) 内田病院
29日(木) 沼田脳神経外科	5日(水) 月夜野病院
	8日(土) 沼田脳神経外科
	9日(日) 国立沼田病院
	10日(土) 内田病院
	11日(日) 利根中央病院

平成 22 年度の村の予算が決まりました。

一般会計前年度比 2.4% 減の 32 億 1 千 4 百万円

平成 22 年度の一般会計及び特別会計の予算は 3 月 4 日開会の定例村議会において、きめ細かい審議を経て 3 月 12 日原案どおり可決されました。
一般会計の予算は、32 億 1 千 4 百万円で前年度に比べ 2.4% の減額となりました。

歳入歳出予算款別比較表

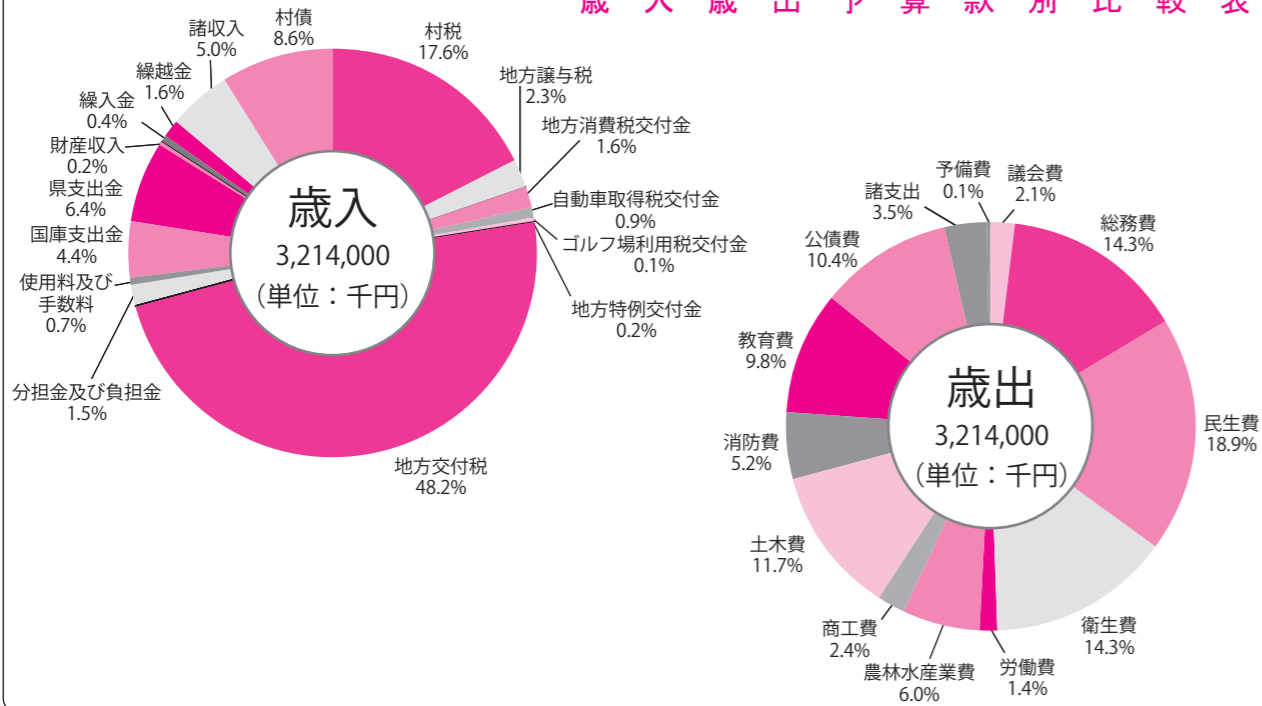

平成 22 年度予算の主な事業

- 子ども手当
- 尾瀬大橋公園整備
- 雇用再生特別基金事業
- 緊急雇用創出基金事業
- かたしな子ども学校事業
- 消防自動車等整備
- 参議院選挙費
- 除雪車購入
- 地区要望事項の推進

中学校の体育館の耐震・大規模改修が終わって教育費が大幅に減額になっているようですが、子供達の居場所づくりとして新たに始まる「かたしな子供学校」に期待しています。

戸倉 萩原 美雪さん (自営業)

2.4% 減額だそうだが、必要なのは前年以上の予算を充て、知恵を絞った新年度予算だと感じました。なおいっそう明るい豊かな村づくりを望みます。

幡谷 桑原 一禎さん (団体職員)

新年度予算に思う

歳入

(単位：千円)

款	本年度	前年度	比較	説明
1. 村税	564,081	551,317	12,764	村税、固定資産税、軽自動車税、村たばこ税など。
2. 地方譲与税	75,000	75,000	0	地方揮発油譲与税、自動車重量譲与税。
3. 利子割交付金	1,000	1,500	△ 500	預金利子等の所得に分離課税された県民税から一定割合が交付。
4. 配当割交付金	500	900	△ 400	特定配当等の額に分離課税された県民税から一定割合が交付。
5. 株式等譲渡所得割交付金	200	500	△ 300	特定株式等譲渡所得に分離課税された県民税から一定割合が交付。
6. 地方消費税交付金	50,000	50,000	0	消費税 5% のうち、国 4% ・地方 1% (県 1/2、市町村 1/2)。
7. 自動車取得税交付金	30,000	40,001	△ 10,001	自動車取得税の一定額が村道の延長と面積を基準に交付。
8. ゴルフ場利用税交付金	3,500	3,500	0	ゴルフ場利用税の 7 割が交付。
9. 地方特例交付金	7,400	3,500	3,900	子ども手当の新設、減収補てん (自動車取得税・住民税)、特別交付金。
10. 地方交付税	1,550,000	1,550,000	0	村の収入額と支出額の差を国が交付。歳入の 5 割弱。
11. 交通安全対策特別交付金	1,600	1,600	0	交通反則金を配分。道路交通安全施設整備に充当。
12. 分担金及び負担金	49,271	55,198	△ 5,927	保育料、給食費、検診料等。
13. 使用料及び手数料	23,043	22,153	890	村営住宅や体育施設の使用料、放牧料、証明手数料等。
14. 国庫支出金	141,946	187,666	△ 45,720	子ども手当負担金、除雪車補助金、参議院選挙費など。
15. 県支出金	204,228	142,332	61,896	県税徴収負担金、小規模土地改良補助金、社会福祉・障害福祉補助金、労働費補助金など。
16. 財産収入	6,553	9,015	△ 2,462	土地、建物の貸付料、基金の預金利子等。
17. 寄附金	2,401	2,801	△ 400	村民や各種団体からの寄附。
18. 繰入金	13,001	78,000	△ 64,999	村の貯金 (財政調整基金) からの繰入れ。
19. 繰越金	50,000	90,000	△ 40,000	前年度決算後の剰余金。
20. 諸収入	162,276	83,017	79,259	花の駆使使用料、貸付金元利収入等。雑収入。
21. 村債	278,000	344,000	△ 66,000	借入れ金。過疎対策事業債、臨時財政対策債。
歳入合計	3,214,000	3,292,000	△ 78,000	

歳出

(単位：千円)

款	本年度	前年度	比較	説明
1. 議会費	66,962	71,072	△ 4,110	村議会の活動に要する経費。
2. 総務費	460,240	481,490	△ 21,250	人事、企画、財政、情報政策、徴税、戸籍、選挙、交通安全等。
3. 民生費	606,736	534,885	71,851	障害者福祉、児童福祉、高齢者福祉、福祉医療、保育所等。国保・介護各会計への支出。
4. 衛生費	458,530	442,418	16,112	総合検診、予防接種、環境衛生、健康管理センター、簡水・後期高齢各会計への支出など。
5. 労働費	44,300	71	44,229	ふるさと雇用再生事業、緊急雇用創出事業など。
6. 農林水産業費	194,242	183,801	10,441	農業委員会、農業土木、農業・畜産振興、林業・水産業費等
7. 商工費	75,976	85,672	△ 9,696	商工業振興、観光振興。
8. 土木費	375,730	263,557	112,173	道路、橋梁、河川、除雪経費等。下水道会計への支出。
9. 消防費	166,161	171,426	△ 5,265	広域消防への負担金、消防団経費等。
10. 教育費	315,094	580,123	△ 265,029	学校教育、生涯学習、スポーツ振興等。
11. 災害復旧費	3	3	0	大雨、暴風、地震などの災害による被災施設の復旧費。
12. 公債費	334,026	356,482	△ 22,456	村債の元金・利子、一時借入金の利子。
13. 諸支出	114,000	119,000	△ 5,000	観光施設事業特別会計への補助。
14. 予備費	2,000	2,000	0	予算外の支出または予算超過の支出に充てる経費。
歳出合計	3,214,000	3,292,000	△ 78,000	

平成 21 年度特別会計予算

(単位：千円)

特別会計名	本年度	前年度	比較	説明
国民健康保険	825,640	777,977	47,663	社会保険、共済組合等の加入者以外の医療費給付事業。
老人保健	562	778	△ 216	後期高齢者医療特会に移行。前年度分の処理のために 22 年度まで存続。
簡易水道事業	84,550	94,172	△ 9,622	6 つの簡易水道事業の管理運営。
観光施設事業	尾瀬ロッジ、オグナほかスキー場、武尊牧場			観光施設の経営管理。
収益的収入	124,426	148,775	△ 24,349	経営による収益。他会計補助金。
収益的支出	123,484	148,710	△ 25,226	収益を上げるための経費。
資本的収入	20,000	20,000	0	他会計補助金。
資本的支出	88,451	88,055	396	企業債、長期借入金償還金。
介護保険	357,788	342,398	15,390	介護予防、介護サービス事業。
下水道事業等	137,307	137,653	△ 346	農集排、特環公共下水道事業の管理運営。
後期高齢者医療	46,518	51,591	△ 5,073	75 歳以上 (一定の障害等がある人は 65 歳以上) の者の医療費給付事業。老人保健特会から制度変更。運営は広域連合。

教育長退任のごあいさつ



元教育長 飯塚 欣彦

私事、3月末で片品村教育長を退任し群馬県庁に戻ることにしました。この2年間、村民の皆様には大変お世話になりました。本紙面をお借りして、教育長として皆様

に最後のお願いをして退任の挨拶とさせていただきます。片品村教育委員会では、これまで「片品村教育振興基本計画」総論の策定、平成19、20、21年度の「教育委員会事業の点検・評価」などを行ってきまし

た。片品村の教育行政の考え方や実施内容、事業の自己評価、今後の課題など、全てを公表する仕組みを整えてきました。まだまだ改善すべき点がありますが

職員は着実に取り組んでおります。そこで皆様にお願ひしたいのは、片品村の教育について今まで以上に関心を持っていただき、教育委員会と一緒にこれからの教育の在り方を考えていただきたいということ。自主自立を進める片品村にとって、皆で考えていくことはその基本であります。是非、教育分野でも積極的に取り組んでいただきたいと願うものです。「片品村教育振興基本計画」は、

務を遂行いたす所存でありますので、皆様方の、ご指導ご鞭撻を賜りますようお願い申し上げます。さて、今日の、片品村の教育行政を取り巻く環境は大きく変貌しようとしています。国の施策により、学習指導要領、教育基本法、地方教育行政の組織及び運営に関する法律などが改正され、これらに基づく具体的な取り組みが求められる時期となっております。このため、教育委員の方々と飯塚前教育長を中心に鋭意その取り

教育長就任のごあいさつ



教育長 星野 準一

風情豊かな片品の四季が冬から春へと移行行く中、村民の皆様には、ご健勝で、益々ご清栄のこととお慶び申し上げます。

この度、千明村長の推挙をいただき、3月12日の定例村議会

で議員各位のご同意をいただき、教育委員会より教育長として選任され、4月1日に就任いたしました。もとより浅学非才でその器に對し任不足は認ずるところであり、職責に對し身の引き締まる思いを致しているところであります。昭和44年12月に片品村に採用され、約40年が経過しこの間一般行政職としての経験は積み重ねましたが、教育行政分野は、尾瀬国体終了後の平成18年4月から12月までしかなく1からのスタートとなりますが、日々研さんに励み、職

務を遂行いたす所存でありますので、皆様方の、ご指導ご鞭撻を賜りますようお願い申し上げます。さて、今日の、片品村の教育行政を取り巻く環境は大きく変貌しようとしています。国の施策により、学習指導要領、教育基本法、地方教育行政の組織及び運営に関する法律などが改正され、これらに基づく具体的な取り組みが求められる時期となっております。このため、教育委員の方々と飯塚前教育長を中心に鋭意その取り

組みが進められ、特に片品村教育振興基本計画については、関係者のご協力を賜りながら、総論が策定されましたので、これを引き継ぎ22年度完成に向けしっかりと取り組んでまいります。しかしながら、総論に続く各論となり、内容もより具体的、現実的となりますので、今以上に皆様方の、ご理解とご指導、ご協力を仰ぐこととなりますが、どうぞよろしくお願い申し上げます。出来上がった、教育振興基本計画が、片品村が真

に必要なとする教育行政の確固たる指針となり、その推進により「小さくても輝く、尾瀬の郷がたしなむら」の明るく未来展望ができる様、努めることを申し上げます。まして挨拶といたします。

尾瀬高校の地域探検



丸沼高原スキー場を案内する坂本さん

尾瀬高校では、「地域探検」を2月24日に行いました。地域探検は尾瀬高校の一年生が片品村内に向き、地域の有形無形の財産である人、自然文化、歴史など幅広い分野の魅力、再発見するものです。今回は、1、3、4、5、78区で実施し、地域案内人として「ぐんま文化観光社・片品」と地元の方々に協力をいただきました。

【地域案内人の皆さん】星野健一、星野学、高山悦夫、戸丸長志、坂本博道、林欣一、萩原勲、永井利和（敬称略）（むらつくり観光課）

第12回花の駅かるた大会

3月26日（金曜日）花の駅・片品「花咲の湯」のイベントホールにおいて上毛かるた大会を行いました。参加者は約70名と、たくさんの子供達の参加がありました。入賞された皆さん、おめでとうございます。そして、参加して頂いた皆さん、本当にありがとうございました。

- 結果
- 高学年 団体の部 優勝 古屋 結子
 - 低学年 個人の部 優勝 星野 なな子
 - 第二部 個人の部 優勝 田邊 樺音

- 低学年 団体の部 優勝 永井 和月
- 星野 亜実
- 下山 千怜
- 第二部 団体の部 優勝 宮田 翔馬
- 宮田 奈美恵
- 星野 未来
- 高学年 個人の部 優勝 小室 武尊
- 低学年 個人の部 優勝 星野 脩人
- 第二部 個人の部 優勝 星野 葵野葵



参加児童と読み手の永井さん

年金だより

平成22年度の国民年金保険料は4月中に納めましょう

平成21年度分の国民年金保険料の納付はお済みですか。

平成22年3月分の保険料の納付期限は平成22年4月30日です。

保険料を納め忘れて未納のままにしていると、将来受け取る年金額が減額になったり、年金が受けられなくなる場合があります。万が一の事故などで障害者になったときの障害者

金、あるいは一家の支え手が亡くなったときの遺族年金を受けられなくなる場合があります。

平成21年度分の国民年金保険料を納め忘れていらっしゃる方は、4月中に納めましょう。

国民年金保険料に関する問い合わせ先は

● 渋川年金事務所
☎0279(22) 1607

尾瀬太鼓の会員募集!

全身を使つての演奏は、体力づくり、また、太鼓のリズムは生活のリズムを養うことに結びつくものとして注目されています。この機会に和太鼓をはじめてみませんか。皆さんの入会をお待ちしています。

- 入会資格 村内の小学校1年生から大人まで
- 入会申込み 平成22年4月末日までに役場

- 練習場所 片品村文化センター
- 問い合わせ先 むらつくり観光課内 尾瀬太鼓愛好会事務局 ☎(58) 2112

3月議会が開催されました

3月4日から12日までの9日間、3月定例議会が開催されました。21年度補正予算、22年度当初予算、条例の改正などの重要な案件が審議され、次のようなことが議決されました。

◎条例関係

・公益法人等への職員の派遣等に関する条例の一部を改正する条例

・片品村職員を群馬県農業共済組合へ派遣できるようにするための改正です。

・片品村職員の給与に関する条例の一部を改正する条例

・人事院勧告に基づき、職員の間、時間外勤務手当の見直しを行うための改正です。

・片品村職員の勤務時間、休暇等に関する条例の一部を改正する条例

・一般職の職員の勤務時間、休暇等に関する法律等が改正されたことに伴う改正です。

・片品村職員の育児休業等に関する条例の一部を改正する条例

・片品村立小中学校児童生徒の

通学費補助に関する条例の一部を改正する条例

・片品村奨学資金貸与に関する条例の一部を改正する条例

・片品村小口資金融資促進条例の一部を改正する条例

・片品村道路占用料徴収条例の一部を改正する条例

・国及び群馬県の占用料の改訂に伴う改正です。

・片品村消防団条例の一部を改正する条例

・団員年齢を18歳以上45歳未満から18歳以上55歳未満に変更する改正です。

◎補正予算

・平成21年度の各会計の補正予算が議決されました。

・一般会計(第6号)

既定の予算総額に、1億5,930万円を追加して総額を

億7,241万1千円にしました。歳入では村税、地方交付税、国庫支出金などが増え、県支出金、繰入金、村債等が減額されました。

歳出は、年度末における事業の終了や額の確定による減額調整が主なものです。財政調整基金に1億6千万円ほど積み増した他、地域活性化・きめ細かな臨時交付金事業等を活用するための事業費が予算化されました。

・国民健康保険特別会計(第3号)

既定の予算総額に、4,442万2千円を追加して総額を8億4,934万9千円にしました。主に保険給付費が増額されました。

・老人保健特別会計(第2号)

既定の予算総額から、3千円を減額して総額を5,278万9千円にしました。一般会計への繰出金が3,000万円増額されました。

・簡易水道事業特別会計(第3号)

既定の予算総額から、693万4千円を減額して総額を1億3,633万9千円にしました。事業の確定等による額の調整です。

りました。

・道路(橋梁)整備について

・要介護認定者対策について

・観光客増加対策について

・片品村における文化再興事業について

◎その他

・群馬県市町村総合事務組合の規約変更に関する協議

・群馬県市町村会館管理組合の規約変更に関する協議

・群馬県後期高齢者医療広域連合の規約編に関する協議

・群馬県後期高齢者医療広域連合の規約編に関する協議

・村道路線の認定及び廃止

子ども手当のしくみ

平成22年4月分から「児童手当」に代わり「子ども手当」が支給されます。

■「児童手当」と「子ども手当」の違い

Table with 3 columns: 所得制限, 対象年齢, 対象児童1人あたりの手当月額. Rows for 児童手当 (平成22年3月まで) and 子ども手当 (平成22年4月以降).

■今後の申請の手続き

1. 現在「児童手当」を受給している場合
↓自動的に「子ども手当」へと継続されます。手続きは必要ありません。

2. 現在「児童手当」を所得制限により受給できていない場合

↓新たに「子ども手当認定請求書」の提出が必要です。

該当する世帯には4月以降に「子ども手当認定請求書」を送付する予定です。

3. 現在、中学2年生、3年生の児童のみがいる場合

↓2と同様、新たに「子ども手当認定請求書」の提出が必要です。

4. 現在「児童手当」を受給中で、中学2年生、3年生の児童がいる場合

↓「子ども手当増額改定請求書」の提出が必要です。

該当する場合は、4月以降に「子ども手当増額改定請求書」を送付する予定です。

5. 公務員の場合
↓児童手当と同じく職場での受給となります。(月額13,000円)

■こんな場合は?

Q 児童手当と子ども手当は両方もらえますか?

A 22年3月までは児童手当、4月以降は子ども手当になります。

す。(両方もらえる月はありません。)

Q 子ども手当認定請求書や子ども手当増額改定申請書は誰に対して送付されますか?

A 子ども手当認定請求書は、22年4月現在、中学校2年生、3年生がいて、小学生以下のお子さんがいない世帯と、所得制限により児童手当を受けていない世帯に送付します。

子ども手当増額改定申請書は、22年4月現在児童手当を受給中で中学校2年生、3年生のお子さんがある世帯に送付します。

送付する世帯が公務員として児童手当を受け取っている場合でも、その事実がわからないことがありますので書類は送付される可能性があります。公務員の方は職場で申請してください。

Q 申請はいつごろ必要?

A 22年4月ごろに必要な方に申請書類を送付する予定です。

Q 申請書類は必ず送られてきますか?

A 住民票に子ども手当の対象児童が含まれていて、申請が必要な世帯には送付します。

22年3月時点で児童手当の受給者は、子ども手当に継続されますので、中学2年生、3年生

のお子さんがない場合は申請の必要はありません。該当する

のに、4月末を過ぎてても申請書類が送られてこない場合は、保健福祉課までお問い合わせください。

Q 3歳の子どもがいますが、所得制限を超えているため、児童手当をもらっていません。申請は必要ですか?

A 申請が必要です。住民票で確認できる場合は保健福祉課から申請書類を送ります。

Q 3歳の子どもと13歳の子どもがいます。現在児童手当をもらっています。申請は必要ですか?

A 申請が必要です。保健福祉課から申請書類を送ります。

Q 私は公務員ですが、保健福祉課から申請書類が送られてきました。申請が必要ですか?

A 保健福祉課への申請は不要です。公務員の場合、職場に提出してください。

Q 子ども手当の支給は年何回ですか?

A 児童手当と同じ、6月、10月、2月の年3回に分けて各4か月分振り込まれます。

●問い合わせ 保健福祉課 ☎(58)2115

わが家の自慢料理

～豚肉を使った料理～

豚肉のトマトと梅肉ソース炒め 作成者 土出 星野 松江 さん

○1人分の栄養価 1杯* -225Kcal たんぱく質：11.5g 脂質：14.5g 食塩：1.9g

材料 (4～6人分)

- 豚ロース・・・300g (薄切り肉)
- 塩蔵わかめ・・・50g
- 長ねぎ・・・1本
- しょうゆ・・・大さじ1
- サラダ油・・・大さじ1
- A トマトと梅肉のソース
 - 砂糖・・・小さじ1
 - だし汁・・・大さじ2
 - 酒・・・大さじ1
 - トマト・・・1個 (粗みじん切り)
 - 梅肉・・・2個分
 - 塩、こしょう・・・少々

作り方

- ①豚肉はひと口大に切る。わかめは水に浸して戻し、ひと口大に切る。長ねぎは食べやすい大きさに切る。
- ②フライパンにサラダ油を熱して豚肉を焼く。両面を焼いたら、長ねぎ、わかめ、しょうゆ、Aのトマトと梅肉ソースを加え、まんべんなく混ぜて炒める。
- ③水分が半分くらいにとんだら、塩、こしょうで味を調える。

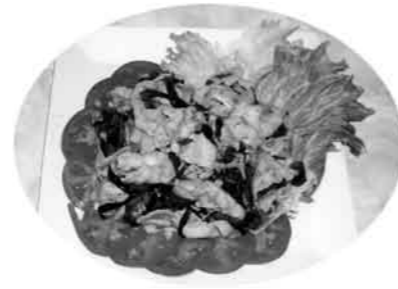

◇ワンポイント

- ・トマトと梅肉のさっぱり感が良いです。
- ・家にある食材で簡単に出来ます。
- ・和風のスパゲッティの具にしても、おいしいです。

◇豚肉の効能

- ・豚肉にはビタミンB1が豊富に含まれ、疲労倦怠、夏バテ解消に良い食材です。
- ・トマトと梅肉はともに抗酸化作用をもっているため、風邪の予防にも効果的です。

片品の方言 25

「今日の弁当の『せー』は玉子焼きに海苔へただ。」
 「せー」とは「おかず(御数)」のことです。おかずの種類も限られていた頃(五十年前迄)の玉子焼きと海苔へた、これに梅干が付けば中々のご馳走です。人類の歴史そのものがずっと食糧難との戦い。食料を確保するための戦いと言っても過言ではないでしょう。現在でも、世界中では多くの人が食糧不足で苦しんでいます。

語源は「お数」は、ご飯の副食としての数を取り合わせる意からだと思います。その中の一つの「せい」は、野菜類の「せい」でしようが、それが「おかず」の総称として「せい」となり「せー」となった。という説がありますが、片品の「せー」は「添え(そえ)」が「せー」に転訛したものだと思います。

主食に対して副食。主食に「添え」る。「添え」が「せー」になった。この方が判りやすいような気がします。食料が豊富な時代。飽食の時代などと言われて久しいですが、人は食料によって生かされているということも忘れてたかないものです。「せー」の大切さも改めて考えてみるのもいいのではないのでしょうか。

「とびあがり」は、女性の場合は「お転婆」、男性の場合は「目立ちたがり」に当たるのではないのでしょうか。「とびあがり」と聞くとか落着き着きがなく現実性に欠けるような想像をしてしまいます。以前は確かにマイナスイメージが強かったと思います。

然し昨今は、「好奇心」「冒険心」「積極性」は年齢に関係なく、人がより良く生きる為には必要なことと解されています。年配者にも若さを保つためには「好奇心」は必要だといわれます。要するに「とびあがり」の心です。

語源は「飛び上がり」そのまま、物事に挑戦する様からでしょう。

片品村文化財調査委員 大竹 将彦

片品スキー選手権大会兼区対抗スキー大会

3月18日(木) オグナほかかスキー場において第41回片品スキー選手権兼第21回区対抗スキー大会が開催されました。キー大会が開催されました。選手、役員のみなさん早朝よりご苦労さまでした。又、会場を提供して頂いたオグナススキー場様大変ありがとうございました。結果は次のとおりです。

準優勝	優勝	成年男子C 第3位	準優勝	優勝	成年男子B 第3位	準優勝	優勝	成年女子B 第3位	準優勝	優勝	成年女子A 第3位	準優勝	優勝	選手権
笠原 学 (5区)	星野 彰 (6区)	松田 隆一 (8区)	笠原 高広 (5区)	吉野 良孝 (6区)	植田 華衣 (1区)	萩原 大介 (7区)	萩原 一平 (7区)	星野 京子 (6区)	萩原美千代 (6区)	星野 咲織 (5区)	笠原 亜也子 (5区)	星野 絵莉奈 (4区)	笠原 和 (5区)	



斜面変化を設け難いコースだった

第3位	準優勝	優勝	成年男子A 第3位	準優勝	優勝	成年女子A 第3位	準優勝	優勝	選手権	個人総合優勝	女子	男子	第3位	準優勝	優勝	成年男子A 第3位	準優勝	優勝	成年女子A 第3位	準優勝	優勝	選手権
千明 俊和 (3区)	星野伊三夫 (2区)	入澤登喜夫 (5区)	片山 芳弘 (5区)	萩原 壮児 (7区)	宮田 勤一 (4区)	萩原 始 (7区)	萩原 一平 (7区)	笠原 和 (5区)		萩原 始 (7区)	萩原 一平 (7区)	萩原 壮児 (7区)	宮田 勤一 (4区)	萩原 始 (7区)	萩原 一平 (7区)	笠原 和 (5区)	星野 京子 (6区)	萩原美千代 (6区)	星野 咲織 (5区)	笠原 亜也子 (5区)	星野 絵莉奈 (4区)	笠原 和 (5区)

第1区が総合優勝 平成21年度社会体育総合優勝

昨年5月のソフトボール大会を皮切りに、6つの区対抗競技が3月のスキー大会で終了しました。各区長さん、体協理事さんをはじめ役員のみなさんにご協力いただき、各競技で熱戦が繰り広げられました。

平成22年度につきましても6大会を予定していますのでご協力をお願いいたします。尚、結果につきましては別表をご覧ください。

片品村社会体育総合優勝制度

大会名	ソフトボール大会	ゴルフ大会	野球大会	グラウンドゴルフ大会	村民運動会	スキー大会	獲得得点 A	持ち点 B	得点 A+B	順位
第1区	順位6 得点3	順位3 得点6	順位2 得点7	順位2 得点7	順位5 得点4	順位5 得点4	31.0	14.5	45.5	1
第2区	順位7 得点1.5	順位7 得点2	順位5 得点2.5	順位6 得点3	順位7 得点1.5	順位6 得点3	13.5	17.0	30.5	8
第3区	順位5 得点4	順位6 得点3	順位3 得点5.5	順位8 得点1	順位6 得点3	順位2 得点7	23.5	11.5	35.0	7
第4区	順位3 得点5.5	順位5 得点4	順位5 得点2.5	順位7 得点2	順位3 得点6	順位7 得点1.5	21.5	20.5	42.0	2
第5区	順位2 得点7	順位4 得点5	順位5 得点2.5	順位4 得点5	順位1 得点8	順位1 得点8	35.5	0.0	35.5	6
第6区	順位7 得点1.5	順位1 得点8	順位3 得点5.5	順位1 得点8	順位4 得点5	順位4 得点5	33.0	5.0	38.0	5
第7区	順位3 得点5.5	順位8 得点1	順位5 得点2.5	順位5 得点4	順位7 得点1.5	順位3 得点6	20.5	21.5	42.0	2
第8区	順位1 得点8	順位2 得点7	順位1 得点8	順位3 得点6	順位2 得点7	順位7 得点1.5	37.5	2.0	39.5	4

翌年度各区持ち点：不参加種目については、その得点は「0」であるが、持ち点計算上は6位と7位の中間得点「2.5」を獲得したものと、次年度持ち点から差し引く。総合得点が同点数となった場合は、持ち点の少ない区を上位とする。

翌年度各区持ち点	第1区	第2区	第3区	第4区	第5区	第6区	第7区	第8区
	6.5	24.0	14.0	16.0	2.0	4.5	17.0	0.0

平成22年度役員名簿

Table of board members for Heisei 22, including district heads (区長), regional heads (区長代理), and various department heads (課長).

平成22年度片品村役場職員

平成22年度役場及び関係機関の職員を紹介します。なお、氏名の下の()内は前の所属課等です。今年度もよろしく願います。

Table of village staff for Heisei 22, organized by department such as Village Office (村長), Welfare (福祉課), and Education (教育課).

教職員人事異動



辞令を交付された教職員のみなさん

Table detailing staff movements (異動) between schools, including transfer (転入) and transfer out (転出) for various elementary schools.

Table detailing staff movements (異動) within the village office, including transfer (転入), transfer out (転出), and retirement (退職).

教育委員会 5月の諸行事

- ☆生涯学習・社会体育関係
 - ・体協長杯グランドゴルフ大会 11日(火)
 - ・議長杯ゴルフ大会 14日(金)
 - ・区対抗ゴルフ大会 16日(日)
 - ・婦人会ミナレボ大会 16日(日)
 - ・社会人野球春季トーナメント 17日(月)～
 - ・議長杯グランドゴルフ大会 25日(火)
 - ・まちかど子育て会議 25日(火)
 - ・県民スポーツ祭オープン大会 30日(日)
 - ・壮年ゴルフリーグ戦大会 31日(月)～

- ☆学校関係
 - ・小学校修学旅行 21日(金)・22日(土)

- ◇片小
 - ・PTA 役員会① 7日(金)
 - ・読み聞かせ 12日(水)
 - ・家庭訪問 14日(金)より
 - ・クリーン大作戦① 27日(木)

アルミ缶回収を継続して実施しています。地域の方々のご協力をお願いいたします。

- ◇北小
 - ・授業参観・PTA 総会 7日(金)
 - ・不審者対応避難訓練 13日(木)
 - ・尾瀬事前学習 14日(金)
 - ・尾瀬情報センター見学 31日(月)

本校の特色の尾瀬学習が始まります。今年度も様々な面で地域の方々のご協力をよろしくお願いいたします。

- ◇南小
 - ・学校支援打合せ 未定
 - ・授業参観・PTA 総会 7日(金)
 - ・PTA 役員会議② 25日(火)

春になり、学校園で何を育てるか、楽しみです。支援隊の皆さん、お世話になります。

- ◇武尊根小
 - ・避難訓練(不審者想定) 11日(火)
 - ・家庭訪問 12日(木)・13日(金)
 - ・授業参観・奉仕作業 16日(日)
 - ・春の旅(1～5年生) 21日(金)
 - ・武尊根記録会② 26日(水)

授業参観・奉仕作業ではお世話になります。午前中も行事を予定していますので、多数の方の参加をお待ちしています。

- ◇片中
 - ・家庭訪問 7日(金)～20日(木)
 - ・尾瀬環境ボランティア 27日(木)
 - ・自然観察会(2年生) 28日(金)
 - ・文化財めぐり(1年生) 28日(金)
 - ・利根郡中体連春季大会
 - バスケボール①、野球①、卓球 4/24(土)
 - バスケボール②、野球② 4/25(日)
 - 剣道 4/29(木)
 - テニス①、サッカー、バレーボール 1日(土)
 - テニス② 2日(日)

中体連春季大会では好成绩が期待できます。応援よろしくお願致します。

※ 予定が変更される場合もありますので、あらかじめご了承ください。

ブライアン通信



Graduation

Hello, everyone. I keep thinking that spring has finally come, and then it snows again! But that's just April in Katashina. Recently, we had graduation at Katashina Junior High School. The third graders sang songs, received diplomas, and cried tears of both sadness and joy. The first and second graders sang and cried as well. It is hard to say goodbye, but there is no need to worry because the future is bright for everyone at Katashina Junior High School. Even if the third graders leave Katashina to pursue a college education and a career, I am sure that they will always call this beautiful mountain village their home.

卒業式

皆さん、こんにちは。「やっと！春が来た！」と思う度に、また雪が降ってきてしまいます。でも、片品の4月はそういうものですね。この間、片品中学校で卒業式が行われました。3年生は歌を歌ったり、卒業証書をもったり、悲しみの涙や喜びの涙を流したりしました。1年生と2年生も歌ったり、泣いたりしました。「さよなら」を言うのはつらいけれども、片品中学校の生徒達には、みな、明るい未来が待っているので心配は必要はないと思います。3年生が大学進学やキャリアを追求するために片品から出るとしても、いつまでも故郷と呼ぶのがこの美しい山の中にある片品村ということは違いないと思います。

図書室だより

読んでみませんか?

図書室カレンダー 5月

日	月	火	水	木	金	土
						1
2	3	4	5	6	7	8
9	10	11	12	13	14	15
16	17	18	19	20	21	22
23	24	25	26	27	28	29
30	31					

※午後1時30分～5時30分開室
※ はお休みです。

数々の作品を残し、わずか50才で逝った漱石。その功績は大きい却不知道。私生活・・・いろいろな疑問、事実を孫娘である作者が客観視し、文章にしています。漱石ファンにはうれしい1冊です。



第39回群馬県スポーツ少年団スキー交流大会



浅間山を見ながらコースの下見

3月13日(土)・14日(日)の2日間第39回群馬県スポーツ少年団スキー交流大会が嬭恋村のバルコール嬭恋スキーリゾートと草津町の草津音楽の森クロスカントリーコースの2会場で開催されました。

片品村からは59名の選手が参加し、結果は次のとおりでした。

- ★スポーツ大会入賞者(10位まで)
- 大回転低学年男子
- 第1位 星野 聖飛(片小)
 - 第4位 星野 脩人(南小)
 - 第5位 星野 誉貴(南小)
 - 第6位 内田 悠太(南小)
- 距離リレー男子
- 第1位 片品Aチーム
 - 第2位 萩原 涼太
 - 第3位 星野 結輝
 - 第4位 小笠原 大
 - 第5位 阿部 和磨
- 距離リレー女子
- 第1位 片品Aチーム
 - 第2位 星野 琴音
 - 第3位 萩原 麻綺
 - 第4位 阿部 和磨(片小)
 - 第5位 萩原 涼太(北小)
 - 第6位 星野 結輝(北小)
 - 第7位 芝崎 文哉(片小)
 - 第8位 小笠原 大(片小)
- 大回転高学年男子
- 第10位 戸丸 純也(南小)
 - 第6位 笠原友希乃(片小)
 - 第9位 星野まき子(南小)
 - 第10位 八須賀芽衣(南小)
- 大回転高学年女子
- 第7位 大竹 七勢(片小)
 - 第3位 萩原明日香(北小)
 - 第4位 星野 琴音(北小)
 - 第7位 鈴木 麻綺(北小)



緩斜面が長いコースだった



応援を受け力を出す選手

選手、監督、コーチの皆様大変お疲れ様でした。

広報文芸 片品村俳句会作家協会

- 猫曳ひて妻の散歩や山笑う 鎌田 渡辺 和昭
朝も夜も出羽の雪踏む少年期 摺 湖 木村 佳江
雨上り光る木の芽の真珠玉 須賀川 大竹 久代
まんさくの咲けば瀬に啼く川千鳥 鎌田 星野 光子
恙なき杖の手に笑む路のとう 祝婚に巣こもりと云ふ菓子貰う 鎌田 寺岡 貞子
卒業子大志を持ちて村を出る 雨に訪ふ父母の菩提寺沈丁花 鎌田 星野 光子
春息吹く鴨の波紋のゆるやけき 米寿なる日まで永らん福寿草 鎌田 寺岡 貞子
水仙の蕾に心安らげり 狭庭に下萌えの音ひそひそと 鎌田 吉野 道子
念願の片目の達磨春見えす つなぐ手を共に頼りて八十の春 花 咲 戸丸 好夫
若者の職定まらず遅き春 鎌田 松井重作枝
外は雪幼に包はれかくれんぼ
- 湯の宿にぬれて行きけり春の雨 鎌田 星野トミエ
枯木立花咲くごとき春の雪 子に引かれ秋間梅林風やさし 鎌田 萩原 キヨ子
子らと来て秋間梅林空青し 薪割りて地球にやさし 築地 千明 治光
ストロブ焚く 春うらら腕まで投げて輪投げかな 摺 湖 星野 カツ
雪あかり空迄とどきそうな夜 デュツトの教頭先生学芸会 鎌田 星野 歌子
小雀を乗せてしなやか雪柳 春の雪ちらちら迷い地に溶けり 鎌田 星野 康一
春を待つ母に供へる花少し 掛け替へた平成の橋雪解水 衝撃の新聞人事春動く 摺 湖 千明 政夫
雛仕舞障子に淡き陽光のみ 鎌田 星野 康一

お知らせ

役場の宿直が平成22年4月から変わります(民間委託)

片品村庁舎で行っている当直業務(宿直、日直)のうち、宿直業務について平成22年4月1日から民間への委託に変わります。

村民の皆さんには民間委託による不便はおかけしないよう務めますので、ご協力とご理解をお願いします。

なお、宿直、日直業務は次のとおりとなります。

【平日】

夕方5時15分から翌朝8時30分まで 民間による宿直業務

【土、日、祝日】

朝8時30分から夕方5時15分まで 職員による日直業務 夕方5時15分から翌朝8時30分まで 民間による宿直業務

お問い合わせ先 総務課

☎(58) 2111

映画「ゆずり葉」上映

利根沼田聴覚障害者協会、沼

田手話サークル水ぼうしょうの会主催による映画「ゆずり葉」の上映が利根沼田文化会館小ホールにて行われます。

聴覚障害者の暮らしや手話を身近に感じていただける良い機会だと思えますので、ぜひご覧ください。



詳細は次のとおりです。

●日時 平成22年5月4日(火)

①午前10時~12時

②午後2時~4時の2回上映

●チケット

前売り大人 1,200円

高校生以下 800円

当日券大人 1,500円

高校生以下 1,000円

●チケット購入先

保健福祉課福祉係

教育委員会社会教育係

社会福祉協議会

お問い合わせ先

保健福祉課福祉係

☎(58) 2115

相談

子どもの人権特設相談について

前橋地方方法務局及び群馬県人権擁護委員会では、左記のとおり子どもの人権特設相談所を開設します。

「いじめ」「体罰」「虐待」などをはじめとする、子どもの人権に関する相談・悩み事のある方はお気軽にお近くの特設相談所へお越しください。料金は無料です、秘密は固く守ります。

なお、特設相談所へお越しになれない方につきましては、通常どおり前橋地方方法務局及び各支局で電話相談等を受け付けておりますので、お気軽にご利用ください。

●日時 4月29日(木)

13時30分~15時30分

●場所 沼田保健福祉センター

3階相談室

●問い合わせ先

前橋地方方法務局人権擁護課

☎027(221) 4426

募集

片品村営住宅入居者募集案内

村営住宅の入居者を次の要領で募集します。

●募集住宅の概要

場所

片品村大字須賀川 地内

●募集戸数：1戸

種類

簡易耐火構造2階建 E棟

2号室 昭和62年度建設

●入居可能予定日：

平成22年4月上旬

●家賃：入居者の収入及び同居者数等により算定する。

●申込期間：随時募集

●申込場所：農林建設課

☎(58) 2113

※入居資格については、税金水道料金等の滞納がない等他

詳しくは直接お問い合わせください。

●地域の芽支援事業補助金制度

地域の課題を住民自らの手で解決するため取り組む先駆的な地域づくり活動に対し助成する、地域の芽支援事業を募集致します。各種団体の皆さん、ぜひ、

貸出福祉車両が新しくなりました



助手席リフトアップタイプ。トランクに車いすを寝かせて収納するスペースあり。

片品村では、移動する際に介護が必要な高齢者や身体障害者等を抱える家族等が、その高齢者等と一緒に外出する場合に、本人や介助者の負担軽減を図ることを目的として平成11年から助手席シートがリフトアップするタイプの福祉車両の貸出を行ってきました。

この度、この福祉車両の老朽化のため、国の地域活性化・経済危機対策臨時交付金を利用して福祉車両を新しくしました。

利用対象者は、常に移動する際に介助が必要な車いす等を利用されている方で、運転手を用意できる方です。利用を希望される方は、遅くとも利用希望日3日前までに保健福祉課福祉係に利用申請書を提出する必要があります。

詳しくは次の問い合わせ先まで連絡をお願いいたします。

●問い合わせ先 保健福祉課福祉係 ☎(58) 2115

狂犬病と犬の登録、狂犬病予防注射について

日本では狂犬病予防注射が徹底されたことから、昭和32年以降では、昭和45年にフィリピンで咬まれ帰国後発症した1例を除いて発症はありませんが、東南アジア、南アジア、アフリカ、中南米などでは、狂犬病で亡くなっている方が5万人以上います。

こうした地域で狂犬病の疑いのある動物に咬まれた場合はただちに狂犬病予防ワクチン接種による発症予防を受ける必要があります。狂犬病はいったん発症してしまえば現代医学でも治療の方法がなく、死亡率は100%とされています。しかし、狂犬病の潜伏期間は1ヶ月~3ヶ月と長いのでこの間にワクチンを接種すれば発病を免れることは可能です。

村内において犬を飼っているにもかかわらずまだ登録をしていない方、また登録をして飼っている方でも狂犬病の予防注射を受けずに飼っている方も多数います。犬の登録と年1回の予防注射は、狂犬病予防法によって義務づけられています。

以上の事を守らない飼い主については、20万円以下の罰金刑に処せられます。

狂犬病の侵入を防ぎ、地域の安全、安心を守るためにも、きちんとした届出と適正な飼養に努めましょう。

片品村飼い犬の集合登録 狂犬病予防注射日程について

平成22年度片品村飼い犬の集合登録・狂犬病予防注射を下記の日程で実施致します。

5月12日(水) 5月13日(木) 6月11日(金) なお、実施場所等詳細については別途回覧をご覧ください。

公式スキー大会記録コーナー

- 3/4 ~宮様スキー大会国際競技会 女子5Kクラシカル 3位笠原千裕 男子10Kクラシカル 10位飯塚 剛 女子10Kフリー 7位笠原千裕 男子15Kフリー 11位飯塚 剛 3/8 ~全日本Jrスキー選手権大会(蔵王)(大回転) 32位星野尊斗 49位大竹素直 56位金子友也 96位千明聖耶 36位横坂直美(回転) 39位金子友也 60位大竹素直 73位千明聖耶 69位横坂直美 3/9 ~全日本スキー技術選手権大会(八方尾根) 124位萩原一平 178位吉野良孝 3/19 ~全日本スキー選手権大会(北海道チセネシリCCCコース) 女子10Kクラシカル 準優勝 笠原千裕 男子15Kクラシカル 24位飯塚 剛 女子30Kフリー 4位笠原千裕 男子50Kフリー 24位飯塚 剛 女子15Kリレー 優勝 笠原千裕 3/22 群馬県Jrスキー大会第3戦(WW尾瀬岩鞍)(小学生低学年) 準優勝 星野聖飛 3位内田悠太 4位星野誉貴 5位大竹珠李 (小学生高学年) 3位星野まき子 4位八須賀芽衣(中学生) 優勝 帰山駿斗 3位大竹素直 4位入澤佑弥 5位星野尊斗 6位金子友也 準優勝 横坂直美 6位古屋花子 3/26 ~関東スキー選手権大会(WW尾瀬岩鞍)(大回転) 4位桑原由布子 3位大竹 凜 4位三浦右京 (Jr大回転) 5位横坂直美 6位帰山駿斗(回転) 準優勝 萩原一平 (Jr回転) 4位横坂直美

未来のための「いのちの森づくり」 宮脇先生といっしょに木を植えよう!

日本製紙グループは、このたび、地域社会との共生と生物多様性の保全に、より一層力を入れていくために森林生態学の世界的権威であり、日本で最も木を植えた男として知られる宮脇 昭先生(横浜国立大学名誉教授、(財)地球環境戦略研究機関国際生態学センター長)のご指導のもとに、「土地本来の森づくり」を実現する植樹を行います。この森づくりを通じて、さまざまな生き物を育み、災害や地球温暖化から私たちを守ってくれる「いのちの森」を育てていきます。さらに今回は、宮脇先生のご提案により、将来森の恵みとして私たちの生活に利用できるように種類の木も混ぜて植えます。

子供たちの豊かな未来をつくるために、新しい森づくりに是非ご参加ください。



開催スケジュール 前夜祭「宮脇 昭先生 講演会」 日時:5月29日(土) 16:00-18:00(受付開始 15:30) 場所:片品村文化センター

植 樹「宮脇 昭先生といっしょに木を植えよう」 日時:5月30日(日) 9:30-11:30(受付開始 9:00) 場所:丸沼高原リゾート 片品村東小川 4658-58 http://www.malnuma.com/

○ 保険料率 (表 1)

区分	平成20年度、平成21年度	平成22年度、平成23年度
所得割率	7.36%	7.36%
均等割額	39,600円	39,600円

○平成22年度軽減内容 (表 2)

軽減内容	軽減該当条件 (均等割の軽減は被保険者及び世帯主の総所得金額等の合計額が対象)
均等割9割軽減	「基礎控除額(33万円)以下の世帯で被保険者全員が年金収入80万円以下」の世帯(その他各種所得がない場合)
均等割5割軽減	「基礎控除額(33万円)」以下の世帯
均等割8.5割軽減	「基礎控除額(33万円)+24.5万円×世帯の被保険者数(被保険者である世帯主は除く)」以下の世帯
均等割2割軽減	「基礎控除額(33万円)+35万円×世帯の被保険者数」以下の世帯
所得割5割軽減	総所得金額等-基礎控除額(33万円)が58万円以下
被扶養者軽減(均等割9割軽減)	後期高齢者医療の被保険者資格を得た前日まで、被用者保険(国保、国保組合以外)の被扶養者であった方※所得割額は課されません。

●問い合わせ先

保健福祉課 ☎(58) 2115
群馬県後期高齢者医療広域連合 ☎027 (256) 7171(代)

後期高齢者医療保険からのお知らせ
平成22年度、平成23年度の保険料率が決まりました。
保険料率は、平成20年度、平成21年度と同じになります。
また、平成22年度の軽減措置についても、決定しました。

●平成22年度軽減内容
表2をご覧ください。
平成22年度の軽減割合や該当条件は、平成21年度と同じで変更はありません。
※被扶養者軽減に該当する方については、2年間という期限がなくなりました。

軽減額は
9割軽減額・35,640円
8.5割軽減額・33,660円
5割軽減額・19,800円
2割軽減額・7,920円
所得割5割軽減額・所得割額×2
(1円未満の端数は切上げ)
被扶養者軽減(均等割9割軽減、所得割なし)・35,640円

保健だより
未成年者飲酒防止強調月間(1日~30日)
未成年者の飲酒は法律で禁止されています。成長期にある未成年者の飲酒は、身体的、精神的、社会的にさまざまな影響があるとされています。
●身体的影響
急性アルコール中毒・肝臓障害・すい臓障害・脳障害・性腺機能障害等
●精神的影響
学習意欲の低下・性格の変化・若年のアルコール依存症発症等
●社会的影響
飲酒による交通事故・非行問題等
家庭や地域で未成年がお酒を飲まないよう注意する必要があります。

平成22年度総合健診
日時・場所
4月14日(水) 越本トレセン
15日(木) 越本トレセン
16日(金) 花咲トレセン
20日(火) 東小川体育館
21日(水) 東小川体育館
受付時間
午前：7時~11時
午後：1時~2時

活用下さい。
補助対象事業者
区及び区内の団体。
補助対象経費
事業に必要な原材料・経費
補助金額及び補助率
一つの区に10万円以内(予算の範囲)
締め切り
5月21日(金)
問い合わせ先
むらづくり観光課
☎(58) 2112



『酒類販売管理協力員』を募集します。
応募方法、募集期間、委嘱期間等詳しくは国税庁ホームページ(http://www.nta.go.jp)をご覧ください。
問い合わせ先
前橋税務署
☎027 (224) 4498
試験
平成22年度自衛官等採用試験
幹部候補生
●受験資格
22歳以上26歳未満「男女」
●受付期間
4月1日~5月10日
●一次試験日
5月15日(土)・16日(日) 飛行要員のみのみ
●場所・新町駐屯地
●一般曹候補生
●受験資格
18歳以上27歳未満「男女」
●受付期間
4月1日~5月10日
●一次試験日・5月22日(土)
●場所・受付時に通知
●問い合わせ先
自衛隊沼田地域事務所

税
☎(23) 4111
*群馬地方協力本部HP
http://www.mod.go.jp/pcq/gunma
自動車税は5月31日(月)までに忘れずに
①自動車税はコンビニエンスストアでも納税できます。
5月11日を過ぎても納税通知書が届かない場合は、問い合わせ先までご連絡ください。
②障害者手帳をお持ちの方で、障害の程度、自動車の所有者など一定の条件を満たしている場合には、申請により自動車税が減免になる場合があります。
●申請期限 5月31日(月)
③問い合わせ先
利根沼田県税事務所
☎0278 (22) 4336
または群馬県自動車税事務所
☎027 (263) 4343

平成21年度 国保税第8期 納税率調 (税額)

