



かたしな

Oze-no-Sato Katashina

1月
No.750
第1号 昭和30年6月
平成30年(2018)
発行 片品村役場



新年のごあいさつ	2~3
特集『中学生議会』	4~5
ニュース(道の駅登録証伝達式 他)	6~8
教育・生涯学習	9~11
お知らせ(尾瀬交通規制に伴う案内係募集 他)	12~18
いたずらわんぱく	19
おしどり夫婦・窓口から	20

第48回子ども会上毛かるた大会 開催!!

12月3日(日)第48回片品村子ども会上毛かるた大会が、片中体育館格技室にて行われました。

緊迫した雰囲気の中、真剣なまなざしで札に集中し、勝負が繰り広げられました。

(撮影:12月3日)

小さくても輝く尾瀬の郷・かたしなの実現へ

人口と世帯(平成30年1月1日現在) 1,669世帯(±0) 男2,222人(-7) 女2,333人(-3) 計4,555人(-10)

おしどり夫婦 『今も仲睦まじく』

入澤 寛一さん(81)・マユミさん(78) ご結婚されて56年 お住まい(越本)
45歳・42歳当時(昭和56年) 現在



●若いころの思い出

《夏は白根ドライブイン、冬はかたしな高原スキー場で売店や食堂で仕事をしました。グレンデ山頂付近にマンサクが花を付け始めると、シーズンも終わりだなと寂しく感じられた。でもシーズン終了後の旅行は、楽しみだったよ。》と振り返るマユミさん。

寛一さんは、《かたしな高原スキー場ができてから、38年間仕事をさせてもらった。夜中に雪が降れば圧雪車を動かし、日中は雪上車でお客さんの送迎と忙しかったよ。》と楽しそうに話してくれました。

●今の時代に思うこと

《健康維持のため、娘が買ってくれた運動器具で毎日身体を動かすのが日課。遊び感覚でやっているよ。高齢になって感じたけれども、病院に行くにも申請手続きをすれば送迎車に乗れるから、ありがたいことだね。》と寛一さん。

《人生の夢である金婚式ができ、村から祝福されて嬉しい。これから、自然の中でゆっくり過ごしたい。村に、老人福祉施設が充実することを願っています。》とマユミさんが話してくれました。

はたちの献血キャンペーン

全ての血液製剤を国内の献血により確保することを目標とし、1月1日〜2月28日に「はたちの献血キャンペーン」を実施します。

冬は、風邪や花粉症などによる体調不良や服薬のために献血者が減少しがちです。ぜひ献血にご協力ください。

▼対象 16歳から69歳までで、体重が男性45kg以上、女性40kg以上の人

※65歳以上の人は、60歳から64歳までに献血経験のある人

▼受付窓口・時間

○受付窓口
前橋献血ルーム(前橋市南町)、高崎駅献血ルーム、Hamory(高崎市八島町)、太田献血ルーム(太田市飯塚町)

○受付時間
午後10時〜午後1時
午後2時〜午後5時30分

※12月31日(日)、1月1日(月)を除く

▼問い合わせ先
県赤十字血液センター
☎027(224)2118

学校及び保育所の給食についての放射性物質測定結果のお知らせ

結果は下表のとおりで、今後も測定を続け公表していきます。なお、品目は主な献立のみ記述してあります。

月/日	検査物質	給食センター品目	保育所品目	検査結果
11月22日	セシウム134	鶏肉とポテトの	五目ごはん	不検出
	セシウム137	チリソース炒め		
12月7日	セシウム134	カップチーズ	さばの煮つけ	不検出
	セシウム137	焼き		

※なお、ヨウ素131については、半減期が約8日と短くまた検出もされませんでしたので表には載せてありません。
※放射性測定器は役場農林建設課と花の駅にありますのでご予約の上ご利用ください。

今月の納期は1月31日(水)です!

- ◆固定資産税第4期◆
- ◆国民健康保険税第7期◆
- ◆上下水道料第5期◆

●口座振替の方は事前に残高確認を!

窓から

平成29年11月20日
平成29年12月19日

おめでた

★婚姻された方1組

○戸丸 雄二 花 咲
町田 梨香 沼田市

おくやみ

◆亡くなられた方6人

千明 富江 76歳 摺 淵
長谷川 實 84歳 花 咲
宮田 裕 84歳 東 小川
笠原 祐一 82歳 越 本
星野 ヨキノ 96歳 土 出
吉野 勝夫 59歳 土 出

利根沼田医師会 休日夜間急患診療所

場 所 沼田利根医師会地域医療センター

休 日 診 療 日 日曜、祝日、年末年始(12/31~1/3)

診 察 時 間 午前9:45~11:30 午後1:00~3:30
※年末年始は午後2:30まで

夜 間 診 療 日 毎週火・水・木・金曜日
診 療 日 ※祝日、年末年始を除く

受 付 時 間 午後6:45~9:30 ☎(24)1199

印刷所/荻原印刷(株)

祝 平成30年(2018年)

梅澤志洋村長

村民の皆様には、輝かしい平成30年の新春をお迎えのことと心よりお慶び申し上げます。

また、平素は行政の各分野にわたり、格別のご理解とご協力を賜り、厚く御礼申し上げます。

昨年11月、村民の皆様をはじめ多くの方々からご支援を賜り、第31代片品村長として村政運営にあたらせていただくことになりました。

村長に就任して初めての新春を迎えるにあたり、日々責任の重さを痛感すると共に、身の引き締まる思いでいっぱいであります。

さて、昨年を振り返りますと、地球温暖化の影響が九州北部豪雨や超大型の台風が発生するなど日本列島各地で様々な自然災害により、多くの尊い命が奪われるなど甚大な被害が発生しました。



茨城県大洗町あんこう祭りにて観光PR



片品村においては、第66回全国高等学校スキー大会、尾瀬じどうかんのオープン、尾瀬サミット2017・尾瀬国立公園10周年記念式典などが行なわれました。

また、道の駅「尾瀬かたしな」の施設整備事業及び片品中学校の改築工事につきましても、順調に進んでおります。

本年も、村民皆様のご指導とご協力をいただきながら、「ともに創ろう!!ふるさと片品」をスローガンに、村議会とも協調しながら職員と一丸となり公正公平で民主的な村づくりに取り組む所存であります。

結びに、片品村の発展のために、村政に対する村民の皆様の一層のご理解とご協力をお願い申し上げますと共に、皆様のご健康とご多幸を心からお祈りいたしまして新年のごあいさつといたします。

千明道太議長

あけましておめでとうございます。村民の皆さまにおかれましては、平成30年の希望に満ちた新春をお迎えのことと、心からお慶び申し上げます。また、日頃から村議会への深いご理解と、議会活動に対する温かいご支援ご協力を賜り、厚く御礼申し上げます。

さて、昨年を振り返りますと、九州北部豪雨をはじめ、大雨による洪水、火山の噴火や竜巻などの自然災害が日本の各地で頻りに発生しており、日本全体で協力して支援や災害対策事業を促進していく必要性を強く感じています。

片品村においては、片品小学校に隣接して4月に児童館がオープンし放課後教育の充実が図られています。また、片品中学校の解体・新校舎の建築工事が始まり、今年12月の完成を目指して順調に進んでおり、素晴らしい教育環境の場になります。



役場隣の交流連携拠点施設が、国土交通省より、道の駅「尾瀬かたしな」として認定され、片品村の活性化の核となる施設として、7月オープンに向けて一体の施設整備がなされています。

片品らしさを感じられる「持続可能な村」を実現するため、議会の果たすべき役割と責任を自覚し、皆さまの声を村政に反映し、これから先も片品村が発展を続け、住んでよかったと実感できるむらづくりに、議員一同全力で取り組んでいく所存でございます。

これからもさまざまな村政課題の解決に取組み、安心・安全で豊かな生活に向けて、政策の提案や各種施策・事業の推進・検証に取り組んでまいります。

新しい年が村民の皆さんが笑顔で暮らせる、素晴らしい年になりますようご祈念申し上げ、新年の挨拶といたします。

新年おめでとうございます

吉野隆哉教育長

新年おめでとうございます。

村民の皆様におかれましては、平成30(2018)年の新春を健やかに迎えられたことと拝察し、謹んでお慶びを申し上げます。また日頃より、本村の教育行政の推進に対し、ご理解・ご協力を賜り、心より感謝申し上げます。



さて、片品中学校の校舎改築につきましては、来年度の完成を目指し順調に進んでいるところであります。中学生の皆さんには、現在臨時校舎で生活をしていただいておりますが、引き続き中学校関係者、生徒・保護者の皆様、村民の皆様のご協力をいただきながら工事を進めて参りたいと考えております。どうぞよろしくお願いいたします。新校舎の共用開始は、2019年4月を予定しています。

また、2018・2019年度の「全日本マスターズスキー選手権」が片品村で開催されることになりました。開催期日は未定ですが、2019年・2020年の3月頃になる見込みです。今後具体的な内容がだんだんと決定していくこととなりますので、ご支援をお願いいたします。

本年が村民の皆様にとって実り多き年になるますようご祈念申し上げ、年頭のご挨拶とさせていただきます。

平成29年主な出来事

2月2～7日
第66回全国高等学校スキー大会



4月10日
尾瀬じどうかん スタート



5月19日
第37回尾瀬山開き【尾瀬国立公園誕生10周年】



9月16日
梅沢富美男劇団片品村特別公演



届け、子どもたちの声!! 中学生議会 開催!!

11月24日(金)、役場2階の議会議事堂を会場に、片品中学校の生徒41人が参加し「片品村中学生議会」が開催されました。

子どもたちは、テーマごとの10グループに分かれ、村議会と同じように議会を進め、村長に対し質問や提言などを述べました。

今回の中学生議会は、中学生が村政などに関して事前に行った勉強会の中で、自分たちが住む地域の身近な問題について、意見交換を重ね、それぞれが練り上げた疑問点や提案を質問として投げかけました。

質疑応答 (中学生議会の一部を抜粋し分野ごとに紹介しています)

社会福祉

【課題】

- ・各保育園で延長保育が行われているが、時間が短いという声が聞こえる。
- ・2030年には人口の半数以上が高齢者となり、村の4施設では高齢者の数に対し不足してしまう。

【提案】

- ・早朝及び夜間でも子どもを預けられ、フルタイムで仕事ができるようにしてもらいたい。
- ・片品小学校にできるかもしれない空き教室や、新しくできた児童館を福祉施設として共有できるようにしてもらいたい。また、空き教室を利用し高齢者と交流をもてるクラブ活動を取り入れていただきたい。

【村長の答弁】

片品保育所では、午前7時30分からの11時間保育を実施している。フルタイムで働く方の通勤時間を考え、時間設定を行っている。しかし、午後6時30分まで利用する方は少ない。
現在策定中の第7期介護保険事業計画では、後期高齢者は2040年まで増え続けるのではないかと予想される。グループホームの建築を推進していきたい。
現在空き教室はなく、出生数でも今後複式学級にならないと予想できるが、時間帯で使われない教室を活用していくことはできる。クラブ活動は、生徒に希望を聞きながら、交流できるようにしたい。

交通対策

【課題】

- ・公共交通機関が発達しておらず、満足に買い物ができない村民(高齢者)が存在する。
- ・交通の便の悪さが、観光客数の減少につながっている。

【提案】

- ・高齢者が気軽に利用できる送迎車の運用を行い、移動手段を増やし買い物や通院等外出に対する充実度を向上させる。
- ・片品 - 沼田間で、観光客の多い時期のシャトルバス運行や料金設定の安いタクシーの導入をお願いしたい。

【村長の答弁】

平成28年度から、村内バスの無償化を実施し日常の買い物や通院に対しサポートを行っている。廃止・休止路線の代替え輸送を行う等、生活路線の確保を行っている。65歳以上は、バスカード補助や一定要件を満たした方には、タクシー運賃1/2を補助する制度も実施している。
首都圏からの公共交通のアクセスは、他の自治体と比べると良くない。旅館・民宿関係者が、マイクロバス等で送迎を行い、交通対策を行っている。片品村では、日光からのお客様誘致のため、日光市と連携し路線バスを復活させた。日光のお客様が少しでも足を運べるようにしていきたい。



~中学生41名が議員となり政策の提案~

中学生議会について…

片品村の将来を担う中学生の皆様が、議会の模擬体験を通して、村民生活と行政との関わりや村が直面する様々な課題を考えるとともに、選挙権が18歳以上になったことを踏まえ、議会の役割・地方自治や民主主義の仕組み、さらには村の取り組みについて学習することを目的に開催されています。

中学生議会を通じて、『村は自分たちが積極的に参加して初めて住みやすいところになる』ということを理解するための良いきっかけとなってほしいと考えています。

観光

【課題】

- ・他県の人から片品村が知られておらず、仕事も少ない。
- ・観光客のほとんどが尾瀬やスキー目的で、その他の施設へ足を運んでくれない。

【提案】

- ・特産品を広め利益を得るために、全国にアンテナショップを作りPRしていく。また、群馬のアンテナショップや関わり深い銚子市等と連携していきたい。
- ・日光へ行く人へ寄ってもらうため、野菜や花の販売、地元食材を使用した料理等を提供し、鎌田商店街を賑やかにしていきたい。

【村長の答弁】

アンテナショップ設置はよい提案だと受け止めている。しかし、施設整備費などの初期投資やランニングコストがかかるため、長期で見た場合の採算性を見極めて、考えていきたい。現在、県外の様々な協定自治体のお祭りに参加し、特産品販売を行いPRを実施している。
鎌田商店街の活性化は必要だと考える。その第一歩として、道の駅を建設している。運営を成功させ、たくさんの方に利用してもらうことにより、新たな雇用が創出され村外からの移住者も増え、結果的に空き物件の活用にもつながる。

宣伝活動

【課題】

- ・ホームページやFacebookは、村民や観光客からあまり興味を持たれていない。
- ・ホームページをより見やすく、イベント情報を充実させる必要がある。

【提案】

- ハッシュタグを使用するなど、SNSを利用した宣伝活動を充実させると良いと考える。ハッシュタグを統一することにより、片品村の情報を一気に見ることが出来る。
- また、併せて商品券や割引券を利用できるサービスを使用することにより、情報が広がりやすいと考える。

【村長の答弁】

『はげ盛』『まっと食っちゃん!?!』では、SNSを活用し宣伝を行っている。かたしなやでもインターネット販売等を行っているが、他のところではSNSの活用ができていないのが現状である。
どこかへ出掛けるときには、インターネットを使い下調べを行うことが多い。インターネット上に情報が少ないと、不信・不安感があるため、SNSの活用と併せクーポン利用も、可能な限り整備していきたい。
また、道の駅のホームページも今後重要になっていくことから、専門家等に相談しながら、見やすく情報が得やすいように作成をしていきたい。

防災

【課題】

- ・村に設置されている避難場所が、村民に知られていない。
- ・Jアラート警報の時、何をどうしたらよいのか、どこへいったらよいのか、わからない状態だった。
- ・高齢者が、すぐに避難することは難しいことが予想される。

【提案】

- 各地区で避難訓練を実施することにより、避難場所を村民に知ってもらえるとともに、避難の手助けが必要とされる高齢者をあらかじめ把握し、全住民がまとめて避難できるように訓練することが必要である。

【村長の答弁】

避難場所については、全戸に配布されている『片品村防災マップ』の活用をあらためてお願いするとともに、広報紙等で周知を行っていききたい。
避難訓練の動きは、全国でも活発になっている。日光白根山に噴火警戒レベルが導入されたり、異常気象による暴風雨が多発しているため、片品村でも避難訓練の必要性を感じているところであり、高齢者への対応では地区役員や消防団・社会福祉協議会・関係課による地区別福祉会議で、対応をしているところである。
避難訓練の実施も含め、安心して生活が送れるように担当課で対応をしていきたい。

歳末助け合い募金にご協力ありがとうございました

共同募金会片品村支会では、歳末助け合い募金運動を実施しました。各組長さん及び民生委員さんにご協力をいただき、村内各戸並びに法人・事業所等に募金の協力をお願いしましたところ、多くの方々から募金をいただきました。募金総額は片品村全体で1,511,068円が集まり、片品村社会福祉協議会に配分され地域福祉サービス事業等に使用させていただきます。

次のとおり報告し、今回の募金のお礼とさせていただきます。ご協力ありがとうございました。

平成29年度歳末募金内訳表 (戸別) (単位：円)

地区名	募金額	地区名	募金額	地区名	募金額	地区名	募金額	地区名	募金額
須賀川	41,500	鍛冶屋	19,000	中井	23,000	中里	10,500	鎌田(2)	32,500
御座入	19,500	栃久保	14,500	穴沢	18,500	新井	26,000	鎌田(3)	24,000
菅沼	16,500	登戸	41,000	上小川	31,000	古仲	26,000	鎌田(4)	23,500
築地	16,500	山崎	17,500	太田	14,500	伊閑町	19,500	鎌田(5)	46,000
下平	22,500	栗生	12,000	細工屋	12,500	閑野	9,000	合計	687,500
摺淵	27,000	針山	7,000	阿村	10,500	戸倉	26,000	法人等	823,568
幡谷	15,500	下小川	20,000	上而	18,000	鎌田(1)	26,500	募金総額	1,511,068

法人等歳末募金内訳表 (法人は募金額順(単位：円))

名称	募金額	名称	募金額	名称	募金額	名称	募金額
立正佼成会片品支部	100,000	(株)菱屋 菅沼営業所	5,000	(有)ハルオ自動車電機商会	5,000	ホテル尾瀬	3,000
(株)丸沼	15,000	(有)橋本屋	5,000	(有)入澤運送店	5,000	(有)四季亭	3,000
東亜生コンクリート(株)	10,000	(有)白根ドライブイン	5,000	(株)アイリス 片品工場	5,000	(有)檜枝岐小屋	3,000
(株)群馬精密	10,000	(有)尾瀬総合サービス	5,000	(株)コヤナギ	5,000	(有)山の鼻小屋	3,000
角田建設工業(株)	10,000	萬屋建設(株)	5,000	井上興業(有)	5,000	(有)みゆき荘	3,000
(株)カタウン	10,000	(株)尾瀬建設	5,000	(株)オートショップ荒木	5,000	(有)ホテル玉城屋	3,000
(有)星野住建	10,000	笠原印刷(有)	5,000	片品設備(有)	5,000	(有)玉城屋商店	3,000
(宗)世界平和統一家庭連合	10,000	(有)辰巳屋	5,000	(有)星野きのこ園	3,000	戸倉牧野農業協同組合	3,000
今井工業(株)	10,000	(有)ロッジ白雪	5,000	(有)レストラン フェスタ	3,000	(有)龍宮小屋	3,000
武尊山観光開発(株)	10,000	しおじり(有)	5,000	(名)群馬長石	3,000	(有)マルイ旅館	3,000
片品村振興公社	10,000	(株)千代田館	5,000	(有)ささの湯	3,000	尾瀬花の谷郵便局	3,000
日本製紙総合開発(株)	10,000	(有)梅沢電気商会	5,000	花咲造林(有)	3,000	(株)中畑鉄工所	3,000
(有)登喜多屋商店	10,000	(有)ヒュッテうめでん	5,000	(有)吉野工務店	3,000	(株)イーアイ	3,000
片品高原スキー場	10,000	(有)みさわ	5,000	尾瀬武尊フロンティア	3,000	(有)ふくたけや	2,000
ホワイトワールド尾瀬岩鞍	10,000	(株)土出工業	5,000	(株)キューブ	3,000	(有)星電機	2,000
光井工業(株)	10,000	戸倉区	5,000	(株)多民館	3,000	(有)長蔵小屋 ロッジ長蔵	2,000
(株)P&C尾瀬	10,000	(有)吉野電機商会	5,000	(株)アルモンテ	3,000	(有)尾瀬パークホテル	2,000
星野物産(株)	10,000	(有)梅田屋	5,000	片品養魚場	3,000	尾瀬エコトランスファー協同組合	2,000
角屋工業(株)	10,000	(有)横坂製麺	5,000	(有)狩野建設	3,000	尾瀬薬局	2,000
片品村森林組合	10,000	(株)群馬銀行 尾瀬支店	5,000	(有)大滝	3,000	(株)本多	1,000
片品郵便局	5,000	JA利根沼田 片品支店	5,000	(株)コンセイ	3,000	(有)ひがし	1,000
(有)尾瀬商会	5,000	(有)千明旅館	5,000	アリス工業(株)	3,000	(有)いさ	1,000
片品砕石事業協同組合	5,000	スーパーいのうえ	5,000	入澤重機工業(株)	3,000	(有)尾瀬総業	1,000
(有)片品大白工房	5,000	片品村商工会	5,000	(株)サンワHES片品	3,000	(有)富士見小屋	1,000
(有)星野工建	5,000	(医)星野医院	5,000	(有)尾瀬鉄工	3,000	関越交通(株) 鎌田営業所	1,000
タナベ自動車整備工場	5,000	日精オンテクノ(株)	5,000	(株)うめや	3,000		
渡辺石材店	5,000	(株)石倉組	5,000	(株)ストラーセ	3,000	法人・事業所等 小計	695,000
(株)シエモア	5,000	利根衛生設備(株)	5,000	(有)ヴァイラ岩鞍山荘	3,000		
(有)グランドワーク	5,000	(有)片品自動車	5,000	(有)シーハウスヨシミヤ	3,000	片品村民生委員会	30,000
(株)ニチネン 尾瀬工場	5,000	芝崎建設(株)	5,000	(株)星実工務店	3,000	桜花苑 職員一同	13,308
(株)星野組	5,000	利根郡信用金庫 片品支店	5,000	(有)あたご	3,000	片品村役場職員等	76,597
鈴木特殊土木(株)	5,000	井上建設(株)	5,000	(有)旅館美里	3,000	社会福祉協議会職員	8,663
尾瀬観光タクシー(有)	5,000	片品観光タクシー(有)	5,000	(株)かねよ志	3,000	合計	823,568

道の駅「尾瀬かたしな」登録証伝達式開催！

12月1日(金)に役場応接室におきまして道の駅「尾瀬かたしな」登録証伝達式が開催されました。

国土交通省・群馬県・村議会関係者ご列席の元、国土交通省高崎河川国道事務所堤所長様から梅澤村長に登録証の伝達が行われました。

11月17日、群馬県で32番目の道の駅として登録されました。現在施設は建設中で、オープンは平成30年7月下旬を予定しております。

皆様のご理解・ご協力をよろしくお願い申し上げます。
(むらづくり観光課)



堤国土交通省高崎河川国道事務所長から梅澤村長へ登録証が手渡される

降雪安全祈願祭実施

12月5日(火)笠科神社において降雪・安全祈願祭が執り行われました。

師走に入り片品村の一大産業であるスキーシーズンが到来しました。一日も早い降雪と関係する全ての方々の安全を願うため、各スキー場・民宿旅館関係者の方々を始めとして、各団体代表の方にもご臨席を賜り、約40名の出席者のなか、厳かに神事が執り行われました。

(むらづくり観光課)



親子防災教室開催について

12月18日(月)利根沼田広域東消防署の指導により、村内保育所に在園する園児と保護者を対象とした『親子防災教室』を開催致しました。

当日は寸劇を交えて、火災時における危機管理プログラム(リスクウォッチ)を親子で楽しく学びました。



ご協力ありがとうございました ~赤い羽根共同募金~

赤い羽根共同募金運動を実施しましたところ、各組長さんをはじめ、村民皆様のご協力によりまして、817,124円の募金が集まりました。募金実績額については、次の表のとおりです。皆様のご協力に感謝申し上げます。ありがとうございました。

募金実績額 (単位：円)

地区名	募金額	地区名	募金額	地区名	募金額	団体名	募金額
須賀川	42,800	栗生	11,000	新井	26,000	片品小学校	5,112
御座入	19,500	針山	7,500	古仲	25,500	募金箱協力店	23,141
菅沼	16,500	下小川	20,000	伊閑町	19,500		
築地	15,000	中井	22,500	閑野	9,000	役場職員他	86,427
下平	22,000	穴沢	19,500	戸倉	25,000	社協職員	11,144
摺淵	28,500	上小川	31,000	鎌田(1)	28,000		
幡谷	15,500	太田	14,500	鎌田(2)	34,500		
鍛冶屋	19,000	細工屋	12,500	鎌田(3)	24,000		
栃久保	14,500	阿村	10,500	鎌田(4)	24,000		
登戸	41,000	上而	18,000	鎌田(5)	46,000		
山崎	18,000	中里	10,500	世帯計	691,300	合計	817,124

第48回片品村子ども会 上毛かるた大会（郡上毛かるた大会）

12月3日(日)に片品中学校格技室で開催されました。
村内から116名の子ども会員が集い、団体・個人に分かれて熱戦を繰り広げました。

【大会結果】

小学生低学年個人

- 優勝 松浦 燦 (3区)
- 準優勝 星 旺次郎 (4区)
- 第3位 佐藤 彩花 (3区)

小学生高学年個人

- 優勝 中畑 芽生 (8区)
- 準優勝 星野 紗那 (4区)
- 第3位 三浦 彩楓 (2区)

中学生個人

- 優勝 吉野 結音 (6区)
- 準優勝 吉野 琴音 (6区)
- 第3位 笠原 基主 (5区)

小学生低学年団体

- 優勝 8区Aチーム(川合優海・中畑亮・入澤佑太)
- 準優勝 1区Aチーム(星野莉旺・星野あず・桑原悠里)
- 第3位 4区Aチーム(星舞結子・吉田夢空・花田凜)

小学生高学年団体

- 優勝 4区Bチーム(須藤現朱・星野百香・星野有芽)
- 準優勝 6区Dチーム(吉野美和・萩原柚夏・吉野芹香)
- 第三位 1区Bチーム(小菅まなみ・入澤菜月・星野醒蘭)

中学生団体

- 優勝 3区チーム(星彪瑛・佐藤大和・星野來夢)

以上の個人・団体の優勝者が12月16日(土)に、昭和村で開催された第48回利根郡子ども会上毛かるた大会に出場しました(中学生団体は欠場)。片品村の代表として、立派な成績を納めてきました。

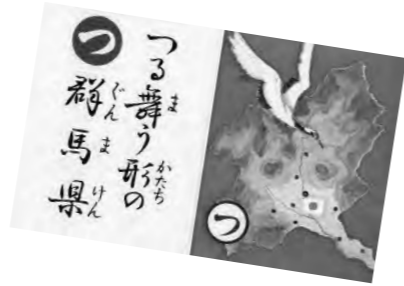

【郡大会結果】

小学生低学年個人

- 優勝 松浦 燦 (3区)

小学生高学年個人

- 第4位 中畑 芽生(8区)

中学生個人

- 第3位 吉野 結音(6区)

小学生低学年団体

- 第3位 8区子ども会
(川合優海・中畑亮・入澤佑太)

小学生高学年団体

- 第4位 東小川子ども会
(須藤現朱・星野百香・星野有芽・星野紗那)

小学生低学年個人の部で優勝された、松浦燦さん(3区子ども会)については、2月4日(日)に開催されます県大会へ出場します。ご健闘をお祈りいたします。

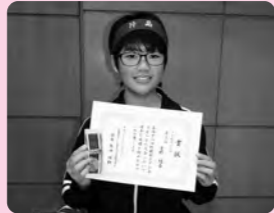

善意

寄贈 ベンチ 6台

川場村の(株)関工務所(清和会会長・鈴木忠志さん、代表取締役・関真一さん)から、片品村に役立ててほしいと昨年に引き続きベンチ6台を寄贈していただきました。

お心尽くしに感謝申し上げます、ご趣旨に添うよう保育所・学校で有効に活用させていただきます。

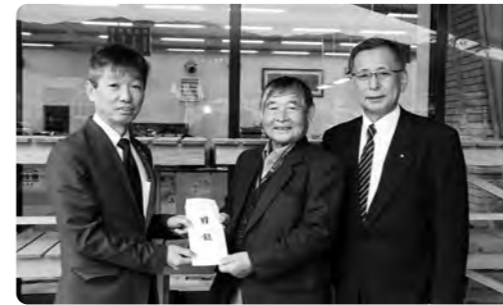

(株)関工務所から梅澤村長へ
目録が手渡される

寄付 220,000円

片品村スキー場連絡協議会からスポーツ少年団の活動に役立てて欲しいと、片品アルペンスキースポーツ少年団に220,000円の寄付をいただきました。

お心尽くしに感謝申し上げます、選手強化に活用させていただきます。



スキー場連絡協議会から
三浦団長へ寄付が手渡される

地域

おこし
協力隊

地域おこし協力隊

～ “小さくても輝く村” を目指す新しい力を ～

「空き家バンク」掲載物件募集中！

あけましておめでとうございます。早いもので、2015年の4月から開始した地域おこし協力隊も、今年度で一期生3名が3年間の任期を満了することになります。

制度の目的の1つが「都会から過疎地域への移住促進」である「地域おこし協力隊」についても、任期後に一般の村民として定住を目指している隊員もおりますが、まだ4月以降の住居が確定していない状態です。

昨年4月にむらづくり観光課と協力隊のコラボでリニューアルした片品村「空き家バンク」ホームページは、おかげさまで12月までに新規の空き家登録が6件(昨年度は3件)・成約5件と、リニューアル前の2倍超となる実績をあげており、村の若年人口増に役立っています。しかし、移住者・村内出身でも結婚などを契機に世帯を分けたい若者などの需要があり、必要な供給数にはまだまだ足りていません。

若者の移住・定住促進のため、村内に空き家をお持ちの方はぜひ空き家バンクの制度をご活用ください。空き家だけでなく求人についての情報も掲載していますので、掲載できる情報をお持ちの方はぜひサイトをご活用ください。

▼問い合わせ先(空き家バンク)

むらづくり観光課
☎(58)2112



教育委員会 2月の諸行事

☆生涯学習・社会体育関係

・村スポ少兼小学生総体スキー大会 13日(火)

◇片小

- ・新入学児童保護者説明会 6日(火)
・学校関係者評価委員会 13日(火)
・学校保健委員会③ 22日(木)
・全校一斉漢字・計算テスト 27日(火)

まだ寒い日が続きます。インフルエンザの予防には、手洗い・うがいの励行と十分な栄養と睡眠が大切です。ご家庭での指導をよろしくお願いします。



◇片中

- ・新入生保護者入学説明会 2日(金)
・全中スキー大会(秋田) 8日(木)~11日(日)

- ・公立前期・連携型選抜 7・8日(水・木)
・学校関係者評価委員会② 8日(木)
・1、2年期末テスト 22・23日(木・金)
・卒業・修了認定会議 26日(月)
・授業参観・PTA 年度末総会等 28日(水)

新入生保護者入学説明会を2日15:30より開催します。説明会に先立ち、14:30から子育て講座を予定しております。新入生保護者皆様のお越しをお待ちしております。



※ 予定が変更される場合もありますので、あらかじめご了承ください。

ALT Carey Leung 通信



Last December, I talked about how the true meaning of Christmas was to celebrate Jesus' birth. This year, I will explain how a typical Christmas Day in America is like.

First, Christmas is a day for families, not couples, like it is in Japan. Many families will start the day by exchanging presents in the morning. Afterwards, families may take a drive around to look at Christmas lights. There aren't many places to go because it's a national holiday, so most businesses are also closed, except restaurants. However, many families do go to church on Christmas, even those who don't usually go. There, they listen to the story of Jesus' birth again or sing Christmas carols together. In a way, it's sort of like how many Japanese people go to visit shrines on New Year's. Finally, at night families enjoy a meal together. There is no specific Christmas meal like KFC or Christmas cake, but many do enjoy fancy meals. For many Americans, it's the most important and happiest day of the year!

去年の12月、クリスマスの本当の意味はイエスキリストの誕生日だと説明しました。今年は、典型的なアメリカでのクリスマスの過ごし方を紹介します!

まず、日本と違って、アメリカのクリスマスはカップルの日ではなく、家族の日です。ほとんどの家族は朝にプレゼントを交換します。そして、イルミネーションを見るために家族で出かけます。クリスマスは祝日ですから、レストラン以外、ほとんどの商店も休業します。そして、多くの家族は教会に行きます。普段は行かない人でも、クリスマスやクリスマスに近い日には教会に行き、イエスキリストの話の聞いたり、クリスマスの歌を歌ったりします。この伝統は日本の初詣のようなものだと思います。

そして、最後は家族一緒にクリスマスディナーを楽しみます。日本のようにケンタッキーやケーキみたいなクリスマスの食べ物はありませんが、いつもよりおしゃれな食事を食べます。多くのアメリカ人にとって、この日は一年で最も大切で幸せな日です!

図書室だより

読んでみませんか? 図書室カレンダー 2月 「マスカレード・ホテル」 映画化決定

Calendar grid for February with dates 1-28 and corresponding book titles like 'Masquerade Night'.

※午後1時30分~5時30分開室 ※日曜、祝日はお休みです。

著 東野 圭吾

どうして又も、騙されてしまうのだろう? ホテルは〈お客様〉という仮面を被った人々が集まる仮面舞踏会のようなもの。だがその中に殺人者がいるかも... マスカレードシリーズ第3弾

第2回片品村人権総合推進会議・いじめ防止会議

12月7日(木) 役場2階研修室において、片品村人権総合推進委員18名による第2回片品村人権総合推進会議が行われました。片品村人権推進方針のもとに小学校、中学校で実践された人権学習への取組みが発表されました。

また、今年度は人権教育指導者養成講座「体験してみよう参加体験型学習」という演題で人権擁護委員の入澤眞理呼さんに講演をいただきました。

引き続き、小学生2名、中学生7名が参加し、いじめ防止会議が行われました。笠原聡馬くん(中3)の司会進行のもと、小中各学校で実施したいじめ防止に向けた取組みを発表しました。

小中学生や各団体の取組みを通して、片品村全体の人権感覚が向上するようにご協力ください。



第2回親子プラモデル教室を実施しました

12月16日(土) 尾瀬じどうかんにて親子プラモデル教室を開催しました。第2回目ということで組立てるだけでなく、ペンを使ってスミ入れという工程も体験しました。小学校低学年から中学生と幅広い参加者が、分からないところがあると教え合いながら制作しました。

冬休み中、家にこもりがちになることもあるかもしれませんが、親子で共通の趣味に取り組み、お互いに作品について語り合う、そんな触れ合いのきっかけにさせていただけたら幸いです。



吹かれ飛ぶ姥百合の実や旅いずこ 須賀川 大竹 久代
屋久杉や島人神と崇め守る 菅 沼 大竹 沙
しぐれ虹小さき村をひとまたぎ この坂の先は武尊山や雪化粧 摺 淵 木村 佳江
萩刈れば鳥の巣一ついとほしや 極月の岩魚捕りたる川がらす 鎌 田 佐藤 文子
冬空に一すじの雲尾瀬の山 息白く急ぐ小道の月冴えて 白菊が貴き命送りけり 幡 谷 千明 政夫
人生に夢失わず八十路行く 枯枝を縫つて今宵の月青し 桜花苑 寺岡 貞子
初雪の赤城連峰遠に見て 民家減り峠は暗し冬隣 雪花をステンドグラス青く染め 小春日の稲荷を拝む子の背中 北風吹けば心急がるる畑仕舞ひ 花 咲 戸丸 好夫
秋の空きらめく星座七つ星 影雲や夕日の紅葉ゆらす風

広報文芸 片品村俳句作家協会 平成二十九年十二月俳句会

かたしなスノーエクスプレス号 運行開始!!

2018シーズンより「かたしなスノーエクスプレス号(高速バス)」が運行されることとなりました。

地域経済活性化を目的とし、片品村スキー場連絡協議会、片品村民宿旅館組合連合会、関越交通株式会社との共催事業として宿泊者、スキー場来場誘客を目的とし、【東京～片品間】の高速バスを運行する事となりました。

また、下記のとおり村民の方もご購入いただけますのでお知らせいたします。

▼運行日：平成29年12月23日(土)～平成30年3月18日(日)《合計86日間》

▼運行ルート：東京駅八重洲通り ⇄ 片品村鎌田

▼運行時刻：

東京駅八重洲通り 午前7時発 ⇒ 片品村鎌田 午前10時35分着

片品村鎌田 午後4時発 ⇒ 東京駅八重洲通り 午後7時35分着

※1日1往復 所要時間3時間35分(途中休憩を含む)

▼販売価格：(往復)6,000円(片道)3,500円

※片品村民価格あり

※価格については片品村観光協会まで

お問い合わせください。

▼販売及びお支払い場所：片品村観光協会窓口

▼問い合わせ先：片品村観光協会 ☎(58)3222



尾瀬交通規制に伴う津奈木の案内係募集について

片品村尾瀬交通対策連絡協議会では、平成30年度の戸倉～鳩待峠間の交通規制実施に伴い、津奈木の案内係を募集します。

募集人員は若干名で性別は問いませんが、勤務時間が長い健康に自信のある方を募集します。

希望者は、「申込用紙」に必要事項を記入の上、1月26日(金)までに片品村尾瀬交通対策連絡協議会事務局むらづくり観光課まで提出してください。

▼問い合わせ先

片品村尾瀬交通対策連絡協議会事務局(むらづくり観光課)

☎(58)2112



普通救命講習会参加者募集

個人向け普通救命講習会を受講し、心肺蘇生法とAED「自動体外式除細動器」の使用方法を身に付けましょう。

▼期日 2月25日(日)

▼時間 午前9時～正午

▼場所 中央消防署

▼定員 20人

▼参加費 無料

▼申込場所 各消防署

午前8時30分～午後5時まで

▼申込期間 2月23日まで

▼問い合わせ先

中央消防署 ☎(24)1734

東消防署 ☎(56)2300



沼田税務署からのお知らせ

沼田税務署確定申告相談会場のご案内

▼会場 沼田税務署 2階会議室

沼田市東原新町1910-2

▼期間 2月16日(金)から3月15日(木)

土、日及び祝日を除きます。

(消費税の申告・納期限は4月2日(月)です。)

▼受付 午前8時30分から

▼相談 午前9時から午後5時まで

◇申告書の作成には時間を要しますので、午後4時頃までにお越しください。

◇なお、相談内容が複雑な場合は、午後3時頃までにお越しください。相談が午後5時を過ぎる場合には、再度お越しいただく場合があります。

◇会場の混雑状況により受付を早めに締め切ることがあります。

▼問い合わせ先 ☎(22)2131(自動音声でご案内します)



【医療費控除を適用される方へ】

平成29年分の確定申告から、医療費控除は領収書の提出が不要となりました。

なお、領収書の提出の代わりに「医療費控除の明細書」の添付が必要となり、税務署から記入内容の確認を求める場合がありますので、領収書は5年間保存する必要があります。

※1 提出が不要となる領収書には、医療費控除を受けるために必要な医師等が発行した証明書は除きます(例：おむつ使用証明書、在宅介護費用証明書など。)

※2 平成31年分の確定申告までは、従来どおり領収書の添付又は提示によることもできます。

【セルフメディケーション税制】

健康の保持増進及び疾病の予防として一定の取組を行う方が、特定一般用医薬品等購入費(※)を支払った場合は、通常の医療費控除との選択により、セルフメディケーション税制による医療費控除の特例の適用を受けることができます。

この特例の適用を受ける方は、①「セルフメディケーション税制の明細書」の提出及び②適用を受ける年分において一定の取組を行ったことを明らかにする書類の提出又は提示が必要となります。

※ 特定一般用医薬品等購入費とは、医師によって処方される医薬品(医療用医薬品)から薬局などで購入できるOTC医薬品に転用された医薬品(スイッチOTC医薬品)の購入費をいいます。

放送大学に入学しませんか？

放送大学は、テレビ・ラジオ・インターネットで授業を行う正規の大学です。働きながら大学を卒業したい、学びを楽しみたいなど、様々な目的で、幅広い年代や職業の人達が学んでいます。

大学や大学院を授業負担の少ない費用で自分のペースで受けることができます。

この機会にあなたも放送大学で学んでみませんか。

▼放送大学 教養学部と大学院(修士選科生・修士科目生)の特長の一部をご紹介します。

～教養学部のご紹介～

(1) 学力試験はありません。

(2) 15歳以上ならば誰でも選科履修生・科目履修生として入学でき、約300科目の中から好きな科目を1科目から学べます。

(3) 18歳以上で大学入学資格をお持ちの方は誰でも全科履修生として入学でき、卒業すると学士(教養)の学位を取得できます。

学生の種類	入学金	授業料
科目履修生(6ヶ月在学)	7,000円	1科目(2単位) 11,000円
選科履修生(1年間在学)	9,000円	
全科履修生(4年以上在学、卒業を目指す)	24,000円	

～大学院のご紹介～

18歳以上ならば誰でも修士選科生・修士科目生として入学でき、好きな科目を1科目から学べます。

学生の種類	入学金	授業料
修士科目生(6ヶ月在学)	14,000円	1科目(2単位) 22,000円
修士選科生(1年間在学)	18,000円	1科目(4単位) 44,000円

(注：修士の学位取得を目指す修士全科生と博士後期課程の学生募集については、別日程で入学選考があります。)

▼現在平成30年度第1学期入学生を募集しております。詳しい資料を進呈いたしますので、お気軽にお問い合わせください。

【出願期間】第1回：12月1日～2月28日(必着) 第2回：3月1日～3月20日(必着)

▼問い合わせ先 放送大学群馬学習センター 〒371-0032 前橋市若宮町1-13-2

☎027(230)1085 <http://www.ouj.ac.jp>

12月議会が開催されました

去る12月5日から12日までの8日間、12月定例議会が開催されました。

条例の改正、29年度補正予算など重要な案件が審議され、次のようなことが議決されました。

◎条例の一部改正

- ・議会の議員の議員報酬及び費用弁償等に関する条例の一部を改正する条例
- ・特別職の職員で非常勤のものとの報酬及び費用弁償に関する条例の一部を改正する条例
- ・特別職の職員で常勤のものとの給与及び旅費に関する条例の一部を改正する条例
- ・片品村職員の給与に関する条例等の一部を改正する条例
- ・片品村税条例の一部を改正する条例

◎計画の変更

- ・片品村過疎地域自立促進計画の変更

◎補正予算

平成29年度の各会計補正予算が可決されました。

○一般会計(第4号)

既定の歳入歳出予算の総額から、それぞれ6千295万円が減額され、予算の総額が45億3千538万7千円となりました。

歳入については、国庫補助金、普通交付税が増額され、県補助金は減額となりました。

歳出については、介護保険福祉事業、環境施設管理委託事業、地方創生推進事業が増額され、産地パワーアップ事業費が減額されました。

○国民健康保険特別会計(第2号)

既定の歳入歳出予算の総額に、それぞれ4千万円が追加され、予算の総額が9億4千617万4千円となりました。

歳入については、基金繰入金が増額されました。

歳出については、一般被保

除者療養給付費、一般被保険者高額療養費、出産育児諸費、前期高齢者納付金が増額されました。

○簡易水道事業特別会計(第2号)

既定の歳入歳出予算の総額に、それぞれ400万円が追加され、予算の総額が1億171万1千円となりました。

歳入については、使用料、繰入金が増額されました。

歳出については、維持管理費が増額されました。

○介護保険特別会計(第2号)

既定の歳入歳出予算の総額に、それぞれ4千691万2千円が追加され、予算の総額が5億6千998万1千円となりました。

歳入については、支払基金交付金、国庫支出金が増額されました。

歳出については、保険給付費が増額されました。

○下水道事業等特別会計(第2号)

既定の歳入歳出予算の総額に、歳入歳出それぞれ50万円が追加され、予算の総額が

9千797万7千円となりました。

歳入については、使用料が増額されました。

歳出については、建設事業費が増額されました。

◎同意

- ・片品村固定資産評価審査委員会委員の選任
- 菅沼 星野 司
- 土出 萩原 行雄
- 片品村副村長の選任
- 東小川 金子 賢司



福祉医療制度を利用される方へのお願い

福祉医療制度は、子ども、重度心身障害者、母子(父子)家庭等の一定要件を満たした方が、医療機関で保険診療を受けた場合に、医療費の自己負担分を県と市町村が助成する制度です。

この福祉医療制度はみなさんの税金でまかなわれています。

将来にわたりこの制度を維持していくためにも、制度の仕組みや目的などをご理解のうえ、次のことに心がけていただき、受診されるようお願いいたします。

◎福祉医療制度に優先して医療費を助成する制度があります。

一定の要件を満たす方は、福祉医療制度の他にも利用できる医療費助成制度があります。

これらの制度を利用していただくことで、福祉医療制度の経費を節減することができます。

福祉医療制度を安定的に運営していくために、福祉医療制度と他の医療費助成制度の併用にご理解とご協力をお願いします。

【イメージ図】



【他の医療費助成制度の一例】

- ・自立支援医療(更生医療、育成医療、精神通院医療)
 - ・特定疾患
 - ・小児慢性特定疾病
 - ・日本スポーツ振興センター災害共済給付 など
- ※これらの制度を利用するためには申請手続き(無料となる場合があります。)が必要となります。

▼問い合わせ先
 役場保健福祉課福祉医療係
 ☎(58)2115
 群馬県国保援護課福祉医療係
 ☎027(226)2676

償却資産(固定資産税)の申告をお忘れなく!

償却資産を所有している方は、資産が所在する市町村に償却資産の申告をしていただく必要があります。

■償却資産とは

Q. 償却資産ってなんですか?

A. 償却資産とは、土地や家屋以外の事業用資産です。

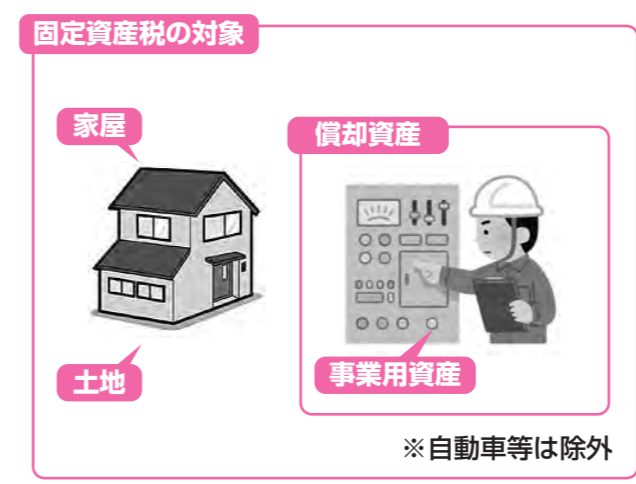

会社や個人で工場や商店などを経営している方や、駐車場やアパートなどを貸し付けている人が、その事業のために用いている建物附属設備、構築物、機械、工具・器具・備品などの固定資産を償却資産といい、土地・家屋と同じように固定資産税が課税されます。

■償却資産の例

Q. 償却資産の対象になるものは何ですか?

A. 会社や個人が事業のために所有している構築物、機械、器具、備品などの資産です。

償却資産の対象となるもの(例)

飲食店

- ・厨房設備
- ・レジスター
- ・カラオケセット
- ・冷蔵庫 など

建設業

- ・ブルドーザー
- ・ポンプ
- ・ポータブル発電機
- ・パワーショベル など

ガソリンスタンド

- ・オイルチェンジャー
- ・洗車機
- ・ガソリン計量器
- ・照明設備 など

○平成30年1月1日現在資産を所有している方は、平成30年1月31日(水)までに提出をお願いします。

▼問い合わせ先 住民課 固定資産税担当 ☎(58)2116

食育コーナー かたしなの味 ～やきもちを作りました～

11月27日(月)・12月4日(月)に尾瀬じどうかんにおいて小学生を対象としたやきもちづくりを開催しました。

片品村食生活改善推進員の皆さんにサポートに入っただき、やきもちについての昔の話や作り方なども説明して頂きました。大勢の子どもたちが参加し、にぎやかな中ではじまりました。生地をこねるところから始め、子ども達の小さな手で一生懸命力を込めてこねていました。めいめいに好きな形に包み、餃子の形もあれば動物の形をしたものもあり創作やきもちが出来ました。中身の具は手作りあんこ、ねぎみそ、切り干し大根の3種類で、あんこが人気でした。



生地はホットプレートで焦げ目をつけてから蒸し上げるので、出来たてはふわふわしています。出来たてのやきもちを食べた子ども達は「おいしいね」と言って2つべろりと平らげる子もいれば、家族へのお土産に持ち帰る子もいました。

昔、片品村では田畑の少ない寒冷地で米が穫れにくいため、小麦粉やそば粉、雑穀でやきもちを作っていました。やきもちが早朝の農作業の前の「茶菓子」の時に食べていたそうです。今では片品村の行事やおもてなしの時の一品となっています。

身体障害者の皆様へ巡回相談を実施します

群馬県心身障害者福祉センターが障害の巡回相談を実施します。

相談はすべて予約制です。あらかじめ電話で2月20日までに申し込みをしてください。

▼日時：3月7日(水) 受付は午前10時～正午

▼相談会場：沼田市保健福祉センター

※障害が重い等の理由により会場に行くことが困難な場合、在宅訪問検査も可能ですので申し込みの際にご相談ください。

▼相談内容

- 障害に関する整形外科相談
- 義肢・装具・車いすなどの補装具、自立支援医療(更生医療)給付などの要否判定

▼持ち物

- ①印鑑 ②身体障害者手帳

▼申し込み・問い合わせ先 保健福祉課福祉係

☎(58)2115



年金だより 新成人のみなさんおめでとうございます

20歳になったら国民年金

国民年金は、年を取ったとき、病気や事故で障害が残ったとき、家族の働き手が亡くなったときに、それらを働いている世代みんなで支えようという考えで作られた仕組みです。

厚生年金保険加入者またはその加入者に扶養されている配偶者以外の国内に居住する20歳以上60歳未満のすべての人が加入することが義務付けられています。

20歳になったら忘れずに国民年金の加入手続きをしましょう！

【国民年金のポイント】

★将来の大きな支えになります！

国民年金は20歳～60歳までの方が加入し、国民年金保険料を納める制度です。

国が責任を持って運営するため、安定していますし、年金の給付は生涯にわたって保障されます。

★老後のためだけのものではありません！

国民年金には、年をとったときの老齢年金のほか、障害年金や遺族年金もあります。障害年金は、病気や事故で一定程度以上の障害が残ったときに受け取れます。また、遺族年金は、加入者が死亡した場合、その加入者により生計を維持されていた遺族(「子のある配偶者」や「子」18歳未満)が受け取れます。

【「納付猶予制度」と「学生納付特例制度」】

収入等が少なく国民年金保険料の支払いが厳しい場合や学生の場合は納付猶予の制度があります。

◆納付猶予制度

学生でない50歳未満の方で、ご本人及び配偶者の所得が一定額以下の場合に国民年金保険料の納付が猶予される制度です。

※平成28年6月以前の納付期間は、30歳未満であった期間が対象になります。

◆学生納付特例制度

学生の方は一般的に所得が少ないため、ご本人の所得が一定額以下の場合、国民年金保険料の納付が猶予される制度です。

対象となる学生は、学校教育法に規定する大学、大学院、短期大学、高等学校、高等専門学校、専修学校及び各種学校(修業年限1年以上である課程)、一部の海外大学の日本分校に在学する方です。

これらの制度を希望される方は申請が必要ですので、役場住民課国民年金係または年金事務所にご相談ください。

▼問い合わせ先

住民課国民年金係 ☎(58)2116

渋川年金事務所国民年金課 ☎0279(22)1607



1 作り始める前に、寒くない支度をしてください。用意するものは、バケツ・スコップ(その他必要に応じて)。



2 少しずつバケツに雪を詰めていきます。



3 雪がサラサラで固まらないようなら水で湿らせたり、固まるように塩などを混ぜるのも良いでしょう。



4 バケツいっぱい雪を詰めます。



5 バケツをさかさにして地面に置きます。



6 そーっとバケツをとって・・・



7 出来た雪のかたまりの中を、小さいスコップなどでくり抜きます。



8 ろうそくを立てて灯りをとすると「ミニかまくら」の完成です。※火は大人につけてもらいましょう。



たくさん作ると幻想的な雰囲気を作り出すことができます。

*「ミニかまくら」は、大人から子どもまで簡単に作れます。家の前や庭にたくさん作って楽しんでください。

イタズラワンパク!!

ほしの 星野 華絵 ちゃん (鎌田)

平成29年1月19日生 (父) 文宏 (母) 奈津美

■命名について

華という字には、花びらが綺麗に咲き乱れている様子を表した意味があります。笑顔があふれるような子になってほしいとの願いでつけました。

■将来は・・・

人の気持ちがわかる優しさと、周りの人を思いやる心を持った人になってほしいです。



ほしの 星野 暖 ちゃん (下平)

平成29年1月30日生 (父) 大輔 (母) 鮎美

■命名について

春の太陽のように、暖かくてやさしい子になるよう、暖(はる)と名付けました。

■将来は・・・

人の気持ちがわかる、やさしい人になってほしいです。



環境美化ボランティア活動

10月8日(日) 林道大沢・閑野小川地内においてボランティア活動が行われました。河川等清掃美化に取り組んでいただきました。

この活動は10年以上前から毎年行われております。毎年多くの方が参加し、作業を行っております。

ご紹介頂いた前橋市広瀬町の蔵内寿男さんをはじめ、ボランティア活動に参加していただいた皆さん、大変ありがとうございました。

来年もお待ちしております。



固定資産評価審査委員に星野 司氏・萩原行雄氏が選任されました

12月の定例議会において星野司氏(新任)と萩原行雄氏(新任)の2名が選任されました。

任期は3年になりますが、両名とも人格及び識見ともに適任者であり、今後益々のご活躍にご期待申し上げます。



星野 司 氏



萩原 行雄 氏

除雪用ホイルローダ購入

片品中学校建設工事に伴い、敷地内の臨時校舎や建設後の校舎周りの除雪、又春から秋の作業用に使用する目的でホイルローダを購入いたしました。

生徒、教職員が冬季間安心、安全に学校生活が送れるよう活用させていただきます。



はげ盛2018! ファイナルキャンペーン開催中!!

2017年12月23日(土)より、今年で最後となる、【はげ盛2018 ファイナルキャンペーン】が、スタートしております!!

ファイナルにふさわしいキャンペーンにするべく、今年度もInstagram(インスタグラム)を活用・連動させながら、お客様からの投票で、はげ盛参加店舗の中から、はげ盛No.1を決める【はげ盛総選挙】、キャンペーン期間中、はげ盛を一番食らったのは誰かを決める、はげ盛頂上決戦【目指せ!はげ盛王!】、そして、毎年行っている【3スタンプラリー】を実施いたします。

片品村内の飲食店・スキー場・温泉施設など全15の参加店で、和食・洋食・中華料理からスイーツまで、あなたの食欲と胃袋を満たすはげしい〜盛られた【はげ盛全17品】を、最後の最後まで食らいつくせ!!

詳しいキャンペーン内容は「はげ盛」ホームページをご覧ください。

なお、キャンペーンに関するお問い合わせは、事務局までお願いします。



▼問い合わせ先
むらづくり観光課(かたしなの食・盛上委員会)
☎(58) 2112
「はげ盛」ホームページ(www.hagemori.jp)

保健福祉課からのお知らせ

健康増進カレンダー【2月】

土・日	月	火	水	木	金
				1 ○はつらつくらぶ ○沼田病院巡回診療 ○健康ハッピー教室	2 ○七転び八起き会
3 4	5 ○知的障害者巡回相談 (沼田市予約制)	6 ○乳児健診 受付:午後1時~1時30分	7 ○いきいきくらぶ	8 ○いきいきくらぶ ○健康ハッピー教室	9
10 11	12	13	14 ○いきいきくらぶ	15 ○いきいきくらぶ	16 ○七転び八起き会
17 18	19	20	21 ○いきいきくらぶ ○はつらつくらぶ	22 ○いきいきシルバー教室 ○いきいきくらぶ ○健康ハッピー教室	23 ○ぴんしゃん教室
24 25	26	27	28		

ほけんだより ノロウイルスに注意

ノロウイルスによる感染性胃腸炎や食中毒は一年を通して発生していますが、特に11月~1月に流行します。

主な症状

吐き気、おう吐、下痢、腹痛、微熱が1~2日続きます。感染しても症状が出ず、軽い風邪のような症状ですむこともあります。

子どもや高齢者など抵抗力の弱い方は、重症化しやすいので特に注意しましょう。

感染の予防方法

感染の原因は食品を取り扱う人が感染していたケースが多いため、ていねいな手洗いと調理器具の消毒が重要です。また、加熱が必要な食品にはしっかりと加熱することが必要です。特にホタテやカキなどの二枚貝は感染のリスクが高い傾向にあります。中心の温度が85~90℃になるよう90秒以上加熱しましょう。



下痢やおう吐物にはウイルスが存在し、乾燥すると空気中に舞い上がり、これを吸い込むことでも感染するため、乾燥する前に早めに片付けましょう。

片付ける時は使い捨て手袋・マスクを着用し、ペーパータオルなどを使い、塗り広げないように外側から内側に向けて静かに拭き取ります。汚物や使用した手袋はビニール袋に密閉し、廃棄します。拭き取った後の床は次亜塩素酸消毒剤で拭き、その後水拭きをしましょう。おう吐物等がついた衣類は洗剤を入れた水の中で静かにもみ洗いして消毒剤につけ、その後良くすすぎます。カーペットや布団などの消毒剤につけにくいものにはスチームアイロンのスチームを1分以上当てると良いでしょう。

※ノロウイルスにアルコール消毒は効果がありません。次亜塩素酸は家庭用の塩素系漂白剤に含まれています。薄めて使用するか、比較的安価な次亜塩素酸消毒剤も市販されています。

使用上の注意をよく確認して使用して下さい。